



Oslo kommune
Bymiljøetaten
Park- og friområdeavdelingen

Møtereferat

Møte nr:
Møtested: BYM Helsfyr, Møterom 451
Møtetid: 14.08.12
Referent/tlf: Heidi Bø Øyasæter
Prosjekt nr. : 111 02 601
Arkivkode:
Neste møte: Ikke avtalt
Kopi til: Tom Kristoffersen (BYM), Reidun Stubbe (BYM), Hilde Ellingsen (BYM og Marianne Øverlie (BYM)

BRUKERMØTE NR. 2 AKERSELVA – OPPGRADERING AV BELYSNING

Navn	Init.	Firma	Tilstede	Tilsendt pr e-post
Silje Vie Solhjell	SVS	Bydel Grünerløkka	X	X
Ingerid Helseth	IH	Beboeraksjonen	X	X
Geir Tveit	GT	Grønland politistasjon	X	X
Morten Jensen	MJ	ÅF Norge	X	X
Christian R. Torp	CRT	ÅF Norge	X	X
Siamak Vafa	SV	BYM		X
Jan Reime Kristiansen	JRK	BYM	X	X
Heidi Bø Øyasæter	HBØ	BYM	X	

Sak nr.	Tekst	Ansvar	Frist
1.	<p>Bakgrunn og formål Dette prosjektet omfatter oppgradering av belysning i deler av Akerselva miljøpark, langs strekningen Vaterland – Kristoffer Aamots vei (Sandaker/Nydalen).</p> <p>Kort oppsummert går belysningsoppgaven ut på å skape en helhetlig belysning langs elva med fokus på belysning som et trygghets-skapende tiltak. Belysningsplanen skal være en nøktern plan som, i</p>	Info	

Bymiljøetaten Div. friluft
Park- og friområdeavdelingen

Postadresse:
Postboks 1443 Vika

0115 Oslo

Besøksadresse:
Sommerrogata 1, inngang
Inkognitogata
Postmottak@fri.oslo.kommu
ne.no

Telefon: 02180
Telefaks: 23 42 70 01

Bankgironr.:6097 05 04543
Org.nr.:971 185 600

	<p>den grad det er mulig, skal knytte seg opp til bruk av eksisterende punkter og kabler. I første omgang er det belysning av «hovedturveien» nord-syd som skal prioriteres.</p> <p>Siden forrige møte/befaring har vi inngått kontrakt med ÅF Norge, som er lyskonsulent i dette prosjektet. Brukergruppa er invitert for å bli oppdatert på status, innhold m.v. samt å få presentert konsulentens foreløpige ideer om lyskonsept for parken.</p>		
2a.	<p>Beskrivelse av belysningsoppgaven For å kunne utarbeide en belysningsplan for turveien må den sees i en større sammenheng der også belysning av omkringliggende friområder er tatt med. Belysningsoppgaven er derfor inndelt i en overordnet del og en mer detaljert del:</p> <p>Del 1: Områdeanalyse, områdeavgrensning og plan for overordnet lysdesign for deler av parken</p> <p>Del 2: Belysningsplan for hovedturvei nord-syd med utvalgte adkomstveier samt detaljprosjektering og beskrivelse av belysningsplanen for hovedturveien.</p>	Info	
2b.	<p>Overordnet belysningsplan/belysningskonsept (del 1) omfatter følgende:</p> <ul style="list-style-type: none"> ▪ Turveibelysning («funksjonsbelysning») ▪ Underganger, krysningspunkter, sideveier ▪ Tilliggende omgivelser eks. lekeområder, grøntområder, plasser, bygninger, skulpturer eller andre elementer av historisk eller landskapsmessig betydning («romskapende belysning og/eller effektbelysning») 	Info	
3.	<p>Belysningskonsept <u>Stikkordsmessig utdrag av visjonene (ÅF Norge):</u></p> <ul style="list-style-type: none"> - Stimulere til ønsket aktivitet på kvelden (kanskje det viktigste?) - Gi brukerne full oversikt over parken på kryss og tvers - Stedsidentitet og tydelige adkomster for å lette orienteringen - Naturkvalitetene og elva i fokus - Romskapende belysning - Belyse parken, ikke elva, elva skal være svart i mørkeperioden - Parken skal ha mye lys, men ikke høye lysnivåer. - Se omgivelsene, ikke lyskilden - Unngå store kontraster (Mye lys kan skape mørke kroker) - Belysningsanlegget bør være estetisk tilpasset og gi området en egen identitet også på dagtid. - Belysning skal ikke være til sjenanse for naboer. - Lysforurensning skal unngås (Lys skal være der det ønskes og ikke alle andre steder.) - Belysning og anlegg brukes aktivt til å vise vei til, fra og gjennom området. 	ÅF	

	<p><u>Innspill til overordnet belyningsplan:</u> ÅF ønsker ikke å skille mellom primær og sekundær turvei. Dette fordi de mener at bruken av Akerselva miljøpark dreier seg like mye om krysninger av elva og bruk på tvers, som at man går langs elva.</p> <p>ÅF mener belysningen bør spres utover området, ikke bare etableres langs turveien. Belysning som gir oversikt over hele parkområdet vil gi en økt følelse av trygghet. Det er viktig å kunne se over en viss avstand; at det er «fluktmuligheter», eller se hva som foregår noen hundre meter lenger unna for å føle seg trygg.</p> <p><u>Innspill til gjennomføring/bygging:</u> ÅF argumenterer for at vi bør belyse et helt område av parken på tvers – hele tverrsnittet - med turveibelysning, romskapende belysning m.v. for å gi folk en følelse av økt trygghet, fremfor å belyse/oppgradere en strekning langs elva så langt pengene rekker. Sistnevnte vil ikke kunne oppfylle målsetningen om økt trygghet og bruk av parken på kveldstid.</p> <p>ÅF har med seg Ivar Nilsen i Link Landskap for vurdering av vegetasjon m.v.</p>		
5.	<p>Brukergruppa Under befaringen 05.12.11 pekte brukergruppa på flere områder langs nedre del av elva som er spesielt belastet mht. kjøp/salg av narkotika. Det ble også pekt på områder med utfordringer knytta til vegetasjon/eksisterende belysning. Dette skal ÅF ta med seg i det videre arbeidet med den overordnede belyningsplanen.</p> <p>Brukergruppa stiller seg positive til ÅF sine tanker om å belyse større deler av parken; at Akerselva miljøpark er i fokus; at belysningen «rolig» skal fremheve området uten for mye effektbelysning. De slutter seg til oppfatningen om at aktivisering av områdene på kveldstid er svært viktig for å kunne oppnå økt følelse av trygghet langs Akerselva.</p> <p>Kart over prosjektområdet er vedlagt slik at brukergruppa kan se nærmere på dette og ev. komme med ytterligere innspill til prosjektleder i BYM.</p>	<p>ÅF</p> <p>Info</p>	
6.	<p>Fremdrift</p> <ul style="list-style-type: none"> ▪ Ferdig belyningsplan nov/des 2012 ▪ Anskaffelse entreprenør ▪ Oppstart anleggsarbeid våren 2013 		
7.	<p>Vedlegg</p> <p>Kart over prosjektområdet vedlagt: Det viser hovedturvei nord-syd (rød heltrukket strek) med omkringliggende omgivelser. De adkomstveier som skal medtas i prosjektbesvarelsen, er vist med stiplet rød strek. Tilliggende landskapsrom er markert med grønn farge.</p>		



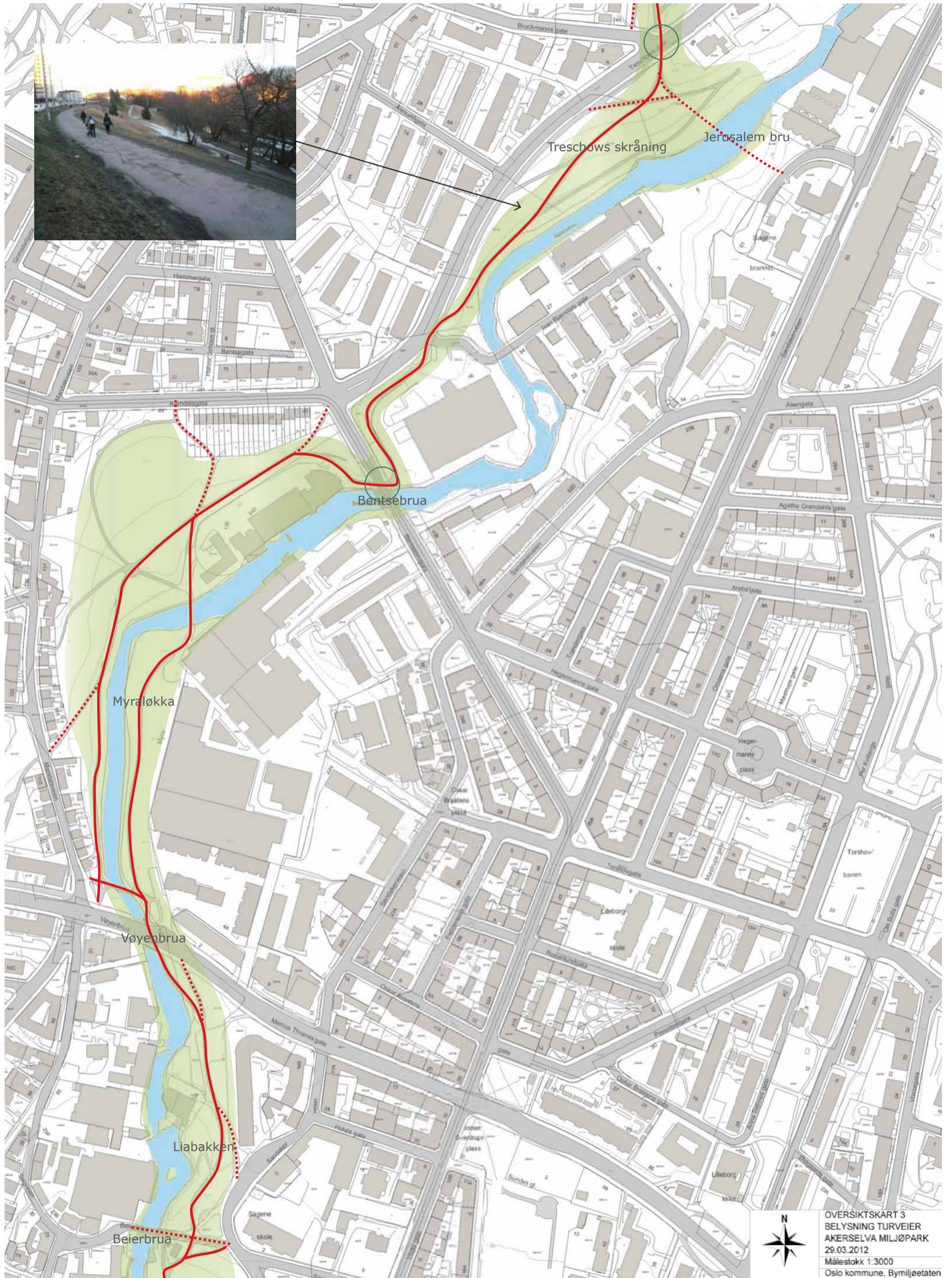





FORSKRIFT OM BEBOERPARKERING I OSLO

Sammendrag:

Bystyret vedtok i sak 405/2010 å innføre en ordning med beboerparkering i Oslo. Vedtaket bygger på et forsøk med beboerparkering i tre områder (Bydel Frogner, Bydel St. Hanshaugen og Bydel Gamle Oslo). Bystyrets vedtak forutsetter at byrådet utarbeider en forskrift med enhetlige regler for ordningen. Denne saken drøfter innholdet i forskriften.

Forsøksordningen som bystyret vedtok å videreføre som en permanent ordning, innebærer at beboere kan kjøpe en rimelig parkeringstillatelse som gir adgang til å stå parkert hele døgnet innenfor den bydelen vedkommende bor i. De som ikke har slik parkeringstillatelse, må betale avgift for å stå parkert på dagtid.

Byrådet har vært opptatt av å utarbeide forskrifter som blir oppfattet som rimelige og brukervennlige, samtidig som de ikke inviterer til misbruk. Byrådet anbefaler at det åpnes for justeringer av forskriften når ordningen har vært i bruk en tid.

Bymiljøetaten har sendt forslag til forskrift på høring, og har mottatt 22 høringsuttalelser. I høringsnotatet ble fordeler og ulemper ved å ha en egen ordning for besøkende diskutert. Ut fra en totalvurdering anbefaler byrådet at det ikke innføres en slik spesialordning. I stedet går byrådet inn for at det ikke settes maksimal parkeringstid, for å legge bedre til rette for besøkende og næringsdrivende.

Byrådet anbefaler at det enkelte bydelsutvalg delegeres myndighet til å bestemme om og i hvilke områder innenfor bydelen det skal innføres beboerparkering. Området innenfor Ring 1 og sentrale handlegater holdes utenfor ordningen. Dersom mange bydeler ønsker en snarlig innføring, er byrådet innstilt på å prioritere områdene innenfor Ring 2. I andre områder som bydelene fatter vedtak om, innføres ordningen senere.

Saksframstilling:

Bystyret behandlet i møte 15.12.2010, sak 405, Evaluering av prøveordning med beboerparkering i Oslo, byrådssak 73 av 13.04.2010 og fattet følgende vedtak:

Om permanent beboerparkeringsordning

- 1. Det innføres en permanent ordning med beboerparkering i Oslo.*
- 2. Utenfor Ring 2 delegeres bydelsutvalgene myndighet til å etablere beboerparkering innenfor hele eller deler av egen bydel.*
- 3. For den enkelte beboer gjelder p-kortet den bydelen vedkommende bor i.*
- 4. Beboerparkeringsordningen skal gjelde hele døgnet.*
- 5. Byrådet gis myndighet til å utforme forskrift for en enhetlig beboerparkeringsordning som skal gjelde i alle deler av byen der det innføres beboerparkering.*

6. Ordningen skal utformes ut fra følgende prinsipper:

6.1. Ordningen skal prioritere hensynet til de bosatte i beboerparkeringsordningen.

6.2. Det skal være anledning til å kjøpe p-kort for flere biler i hver husholdning, men prisen skal være høyere for kort utover det første.

6.3. Det skal være anledning for beboere å kjøpe besøkskort med begrenset p-tid, som kan lånes ut til gjester.

6.4.

a) Næringsdrivende, håndverkerbedrifter m.v. med behov for biloppstillingsplasser for egne servicebiler og som er etablert i boligstrøk, skal kunne sikres et begrenset antall plasser for egen bilpark.

b) Næringsdrivende med dokumentert behov for å bruke bil ved kundebesøk skal ha anledning til å kjøpe p-kort med begrenset p-tid som kan brukes i alle deler av byen.

6.5. Det bør vurderes om det kan utstedes p-kort til kommunale tjenesteutøvere som har behov for å oppsøke klienter med bil (hjemmehjelpere, hjemmesykepleiere, o.l.).

6.6. Parkeringsordningene som gjelder for forflytningshemmede opprettholdes som i dag.

6.7. Parkeringsordningene som gjelder for elbiler opprettholdes som i dag.

Før ordningen kan innføres må det utarbeides forskrift for beboerparkering i Oslo. Bymiljøetaten har hatt ansvaret for å utarbeide forslag til forskrift. Etaten sendte 18.05.2011 ut forslag til forskrift på høring,

Oppsummering av høringsuttalelser

Det kom inn 22 høringsuttalelser. 10 av høringsuttalelsene kommenterer problemstillingen rundt eventuelt å innføre en spesiell ordning for besøkende, og av disse er det bare to som ønsker at det innføres en slik ordning nå. De som går imot en egen ordning for besøkende setter stort sett som en forutsetning at maks p-tid utvides. Det var i all hovedsak støtte til at ordningen skal gjelde kl. 09.00-17.00 på hverdager og kl. 09.00-15.00 på lørdager.

Politiet mener, av hensyn til skiltrespekt og håndhevelse, at ordningen bare bør innføres innenfor Ring 2. De mener det må være like regler over alt ordningen innføres, og er skeptiske til innføring av en spesiell ordning for besøkende og p-bevis for næringsdrivende.

Oslo Håndverks- og industriforening mener ordningen for næringsdrivende er for dårlig, og at det må tas større hensyn til akutte oppdrag som enkelte håndverkere stadig får.

Statens vegvesen, avd. Oslo er negative til ordningen fordi de mener den kan føre til økt bilhold i sentrumsnære områder, og at det harmonerer dårlig med prinsippene bak parkeringsnormen. Norpark har etterlyst en lovhjemmel for å innføre en slik ordning.

Fylkesmannen i Oslo og Akershus mener ordningen med beboerparkering kan være miljømessig positivt dersom det bidrar til å redusere bruk av bil til arbeidsplasser i sentrale deler av Oslo.

Om forslag til forskrift

Beboere kan kjøpe en rimelig parkeringstillatelse som gir adgang til å parkere avgiftsfritt hele døgnet innenfor den bydelen vedkommende bor i. Tillatelsen gjelder på områder som er skiltet "beboerparkering", men den gir ikke rett til en konkret parkeringsplass.

Bymiljøetaten ser for seg en ordning der det ikke brukes fysiske kort, men at beboere som kjøper parkeringstillatelse registrerer bilene sine i en database som er tilgjengelig for trafikkbetjentene for kontrollformål.

De som ikke har parkeringstillatelse må betale avgift i den definerte perioden. I dag er det avgiftsfri parkering i store deler av Oslo. Det er f.eks. i underkant av 20 000 avgiftsfrie plasser innenfor Ring 2. I de områder der bydelsutvalgene eventuelt vedtar å innføre ordningen, blir det ingen slike avgiftsfrie plasser.

Byrådet har vært opptatt av å utarbeide forskrifter som blir oppfattet som rimelige og brukervennlige, samtidig som de ikke inviterer til misbruk. Byrådet anbefaler at det åpnes for justeringer av forskriftene når ordningen har vært i bruk en stund.

Når det gjelder Norparks spørsmål om lovhjemmel, er det foretatt en juridisk vurdering, og forslaget framstår som generelt å ligge innenfor rammene av kommunens juridiske kompetanse. Vi viser her til § 7 i forskrift om offentlig parkeringsregulering og parkeringsgebyr: *Kommunen kan i nærmere avgrensede områder etter behovsprøving reservere parkering for personer bosatt i området eller for andre med særlig behov for slik parkering.*

Kommentarer til enkelte paragrafer

§2 Parkeringstillatelsens virkeområde

Bystyrets vedtak er noe tvetydig når det gjelder avgrensning av området der beboerparkering skal innføres. Det sies at utenfor Ring 2 delegeres bydelsutvalgene myndighet til å etablere ordningen i hele eller deler av egen bydel. Derimot sier vedtaket ingenting om hvem som treffer vedtak om innføring innenfor Ring 2. Byrådet foreslår at alle bydelsutvalg gis lik myndighet til å innføre ordningen i hele eller deler av egen bydel.

Dersom mange bydeler ønsker en snarlig innføring av ordningen, er byrådet innstilt på å prioritere områdene innenfor Ring 2. I andre områder som bydelene fatter vedtak om, innføres ordningen senere.

§4 Skilting og avgift

Bystyret har vedtatt at ordningen skal gjelde hele døgnet. Byrådet foreslår at de som ikke har parkeringstillatelse må betale avgift i tidsrommet 09.00-18.00 på hverdager og 09.00-15.00 på lørdager. Beboere med parkeringstillatelse kan stå parkert 24 timer i døgnet uten å betale avgift.

Bymiljøetaten foreslår at maks p-tid for de som ikke omfattes av beboerparkeringsordningen settes til fire timer. Dette gjelder i perioden med avgiftsbetaling. Byrådet ønsker å legge best mulig til rette for besøkende og håndverkere uten å lage unødig byråkratiske ordninger som lett kan misbrukes. Byrådet foreslår derfor at det ikke settes noen maksimal parkeringstid på avgiftsparkeringsplassene.

Bymiljøetaten anbefaler også en progressiv betaling slik at det blir dyrere jo lengre man står på disse plassene. Den progressive satsen foreslås for å unngå at biler som ikke tilhører beboere blir stående hele dagen. Byrådet støtter denne anbefalingen.

§5 Vilkår for parkeringstillatelse

Bystyret skriver i sine merknader at "Alle som er bosatt innenfor beboerparkeringsområdet, uavhengig av formell registrering, vil følgelig kunne henvende seg til Trafikketaten for å kjøpe beboerkort". I Norge plikter alle, med unntak av studenter og noen pendlere, å melde flytting til sin bostedsadresse. På den bakgrunn foreslår byrådet at det stilles krav om at søkeren skal være folkeregistrert i det aktuelle området, om vedkommende ikke er unntatt fra kravet om å melde flytting.

Bestemmelsene om parkeringstillatelse gjelder også motorsykkel, scooter og moped når disse kjøretøyene opptar ordinære parkeringsplasser.

§6 Vilkår for tildeling av parkeringstillatelse til næringsdrivende

Byrådet foreslår en ordning der næringsdrivende, håndverksbedrifter m.v. med særlig behov for biloppstillingsplass skal ha mulighet for dette. De må kunne dokumentere behov for parkering der firmaet er registrert, og bilen må være et arbeidsverktøy.

Bystyret har også bedt om at næringsdrivende med dokumentert behov for å bruke bil ved kundebesøk skal ha anledning til å kjøpe p-kort som gjør at de kan parkere fritt i alle beboerparkeringsområdene i byen. Bymiljøetaten har i dag en ordning der håndverkere og andre med behov for å parkere på en avgiftsplass kan forhåndskjøpe en tillatelse («grønt kort»), som gjør det mulig å stå utover maks p-tid for et aktuelt oppdrag. Dette er hjemlet i forskrift om offentlig parkeringsregulering § 6, Unntak fra makstid.

Innføres byrådets forslag om å oppheve maks p-tid er det ikke lenger behov for å kjøpe grønt kort for dagsoppdrag. For jobber som går over flere dager ønsker Bymiljøetaten å videreutvikle og modernisere ordningen med grønt kort, slik at det blir enklere og raskere å søke om utvidet parkeringstillatelse.

Byrådet mener at parkeringsforskriftens § 7, boligsoneparkering, hindrer en ordning der håndverkere kan parkere fritt i alle beboerparkeringsområdene. Der står det:

Kommunen kan i nærmere avgrensede områder etter behovsprøving reservere parkering for personer bosatt i området eller for andre med særlig behov for slik parkering.

Det avgjørende her er presiseringen *i nærmere avgrensede områder og med særlig behov for slik parkering*. Forslaget om beboerparkeringsordning tar utgangspunkt i at hver enkelt bydel defineres som et *nærmere avgrenset område*. Det er reist tvil om en bydel er for stor til å kunne kalles *begrenset område*, men byrådet mener det er innenfor rammen. Om alt areal mellom Ring 1 og Ring 2 defineres som ett område, er det helt klart ikke et *nærmere definert område*. Det utgjør størsteparten av det avgiftsbelagte området i Oslo. Generelt er det slik at svært mange av de som skal besøke området kan ha høyst reelle behov for å stå utover makstid. Byrådet vurderer det derfor slik at håndverkere ikke har et *særlig behov*.

Byrådets forslag om å oppheve maks p-tid løser i stor grad dette problemet. Om et håndverkeroppdrag varer lenger enn forutsatt kan det dessuten løses ved å betale via SMS. Da betales det for nøyaktig den tiden man faktisk bruker parkeringsplassen.

Gjesteparkering (§ 7 i høringsutkastet)

I bystyrets vedtak står det:

«Det skal være anledning for beboere å kjøpe besøkskort med begrenset p-tid, som kan lånes ut til gjester».

I flertallsmerknadene heter det videre:

«Flertallet peker på at det, i tillegg til beboerkort, også skal være mulig for beboerne å kjøpe besøkskort som kan lånes ut til personer som kommer på besøk med bil. Hvorvidt besøkskortet skal gjelde for hele året eller om det skal selges engangskort som fylles ut med dato, eller begge deler, overlates det til byrådet å vurdere. Også beboere uten egen bil skal kunne kjøpe besøkskort. Årsbesøkskort bør ha en lavere pris enn beboerkortet, og det bør i prinsippet ikke være noen begrensning i hvor mange besøkskort den enkelte kan kjøpe. Ordningen bør være fleksibel, men det må utarbeides et regelverk for å hindre misbruk av en slik besøkskortordning».

Bystyret ønsker en ordning der den enkelte beboer kan få kjøpt ett eller flere rimelige kort, og at dette blir lånt ut til gjester som kommer på besøk. De som har dette kortet liggende i bilen kan parkere fritt på lik linje med beboerne.

Drøfting av ordning med besøkskort

I høringsnotatet ble en ordning med besøkskort for gjester lagt inn. På bakgrunn av høringsvar og andre momenter har Bymiljøetaten gjort en grundig vurdering av forslaget.

a) *Et stort antall parkeringstillatelser medfører at det blir svært vanskelig for beboere å finne parkeringsplass.* Det er ca 100 000 innbyggere over 18 år i det aktuelle området innenfor Ring 2. Om alle disse kan registrere seg som beboere og kjøpe besøkskort kan det i teorien bli 100 000 besøkskort og 30 000 beboerkort i omløp. Det blir snaut 20 000 parkeringsplasser tilgjengelig. Resultatet vil bli at formålet med ordningen, å bedre parkeringsforholdene for beboerne, ikke på noen måte blir ivaretatt.

b) *Antall gratis parkeringsplasser i området reduseres fra ca 18 500 til 0. Et besøkskort kan få en teoretisk verdi på 35 000 kroner per år, og bli så attraktivt at det inviterer til misbruk samt gi et betydelig inntektstap for kommunen.* Det er ca 18 500 parkeringsplasser innenfor Ring 2 der det er mulig å parkere gratis for alle uten maksimal p-tid. I tillegg er det ca 3-4000 avgiftsregulerte plasser. En ordning med beboerparkering betyr at det ikke blir gratis parkeringsplasser i dette området. Med utgangspunkt i dagens takster (gul sone) vil det koste 132 kroner å parkere en hel dag og 759 kroner/uke. Dette tilsvarer litt over 3000 kroner/måned og ca 35 000 kroner/år. Et kort som gir tillatelse til parkering i ett år har altså en teoretisk verdi på 35 000 kroner.

Ved å innføre besøkskort blir dette et ”verdipapir” med tilhørende fare for misbruk. Ved utstedelse av nye kort blir det vanskelig å forsikre seg om at de mistede kortene ikke fortsatt er i bruk. Om det blir mange besøkskort i omløp vil det bli svært mange som parkerer gratis i hele området, og det vil bety et betydelig inntektstap for kommunen.

c) *Det er tvilsomt om det er noen saklig grunn til at beboernes gjester skal gis store fordelene som andre trafikanter ikke har.* Det å gi gjester slike særfordeler må sies å ligge helt i yttergrensen av hva som kan bli oppfattet som naturlig og rimelig. Forskrift om offentlig parkeringsregulering § 7, boligsoneparkering, presiserer at ordningen er ment for personer bosatt i området eller andre med særlige behov.

d) *Besøkskort krever registrering av beboere.* Om det skal være en besøksordning må det, for å få innvilget besøkskort, søkes via beboerparkeringsordningen og dokumenteres at man bor i området. Litt avhengig av hvilken ordning som velges kan det bli unødig mye byråkrati for en tjeneste man sjelden bruker.

e) *Det er begrenset behov for besøkskort.* Med en ordning som i all hovedsak bygger på prøveordningen mener Bymiljøetaten det er begrenset behov for en egen ordning for besøkende. Erfaringene fra prøveordningen viser at dette ikke blir sett på som noe stort prob-

lem. Besøkende kan parkere fritt i tidsrommet 18.00-09.00, og utenom dette har de mulighet for å parkere mot avgift. Bymiljøetaten bemerker imidlertid at det i noen situasjoner er problematisk å måtte forholde seg til maks p-tid på to timer, så det bør vurderes å utvide maks p-tid.

Verken Stockholm eller København har egne ordninger for besøkende. I Bergen, Trondheim og Drammen finnes det slike ordninger, men der er beboerparkeringsordningen grunnleggende annerledes enn den er tenkt i Oslo; der er områdene reservert for beboerne store deler av døgnet, og det er ikke anledning for andre å parkere der mot avgift. Besøkende har ikke noen mulighet til å parkere i beboerparkeringssonene i det tidspunktet ordningen gjelder, med unntak av noen få definerte avgiftsplasser.

Det var kun et fåtall i høringen som argumenterte for en ordning med besøkskort. De fleste mente at behovet ville bli ivaretatt gjennom en viss utvidelse av maks p-tid.

På bakgrunn av innkomne høringsuttalelser og ulempene beskrevet i denne byrådssaken anbefaler byrådet at det ikke innføres egne besøkskort for gjester, men at det ikke settes noen maksimal parkeringstid og at takstene gjøres progressive.

Diverse

Bystyret ber om at det vurderes om det kan utstedes tillatelse til kommunale tjenesteutøvere som har behov for å bruke bil når de oppsøker klienter. Når det innføres beboerparkering, vil parkeringssituasjonen automatisk bli lettere i de aktuelle områdene. Utover dette vil ikke en tillatelse i seg selv gjøre det lettere for denne gruppen, den gir ikke noen fortrinn når det gjelder å finne en ledig p-plass. Ellers vises det til forslag til forskrift, § 6 siste avsnitt: *Kommunale virksomheter/institusjoner tildeles parkeringstillatelse etter samme kriterier som andre næringsdrivende og institusjoner.* For øvrig gir heller ikke den statlige skiltforskriften kommunen anledning til å utstede generell parkeringstillatelse med fritak for parkeringsavgift og maksimaltid til pleiepersonell for å dekke deres daglige parkeringsbehov. Byrådet anbefaler derfor å ikke ta inn noe om dette i forskriften.

Kostnader og inntekter ved ordningen

Innføring av beboerparkering vil kreve store investeringer til automater og skilt der bydelene fatter vedtak om det, og til kundebehandlingssystem, nye kjøretøyer og nye og mer effektive håndterminaler. Det er eksempelvis beregnet at det totalt er behov for 66 mill. kroner til investeringer og ca 23 mill. kroner til økte årlige driftskostnader dersom ordningen innføres i hele området innenfor Ring 2. Økte inntekter fra avgiftsparkering i området er estimert til 28 mill. kroner årlig, og inntekter fra salg av beboerkort til 15 mill. kroner årlig (totalt 43 mill. kroner i årlige inntekter).

Framdrift

Omfanget av arbeidet med å innføre ordningen vil avhenge av hvilke vedtak som treffes i bydelsutvalgene. Byrådet vil komme tilbake til bystyret med et notat som angir en framdriftsplan for innføringen når det er nærmere avklart hvilke områder som blir omfattet. Byrådet vil prioritere innføring innenfor Ring 2.

Byrådet bemerker

Bystyret har vedtatt at det skal innføres en permanent ordning med beboerparkering basert på de gjennomførte forsøksordninger. På bakgrunn av bystyrets vedtak og innkomne høringsuttalelser er det utarbeidet et forslag til forskrift som byrådet mener gir den mest hensiktsmessige og brukervennlige løsningen.

Spørsmålet om innføring av beboerparkering i den enkelte bydel blir en avveining av hensynet til beboerne mot øvrige som er interessert i å parkere i området. En slik vurdering er det naturlig at bydelsutvalgene, som må forutsettes å kjenne godt til lokale forhold, gjør.

Byrådet foreslår å utvide tidsrommet med avgiftsparkering fra kl 17.00 til kl 18.00 på hverdager i de områder der beboerparkering innføres, for å gjøre det lettere for beboere å finne parkeringsplass om ettermiddagen. Videre foreslår byrådet at maksimal parkeringstid oppheves for å gjøre det lettere for håndverkere på oppdrag og besøkende å parkere når det innføres avgiftsparkering.

Byrådet foreslår i § 12 i forslag til forskrift at forskriften trer i kraft en måned etter at den er kunngjort i Norsk Lovtidend. Tidspunktet for kunngjøring og ikrafttredelse er avhengig av at de nødvendige investeringer mv er gjort. Investering og drift av beboerparkeringsordningen vil bli behandlet i den ordinære budsjettprosessen.

Økonomiske og administrative konsekvenser

Beboerparkeringsordningen vil være selvfinansierende. Investeringskostnadene belastes Bymiljøetatens parkeringsfond fordelt over 2013 og 2014, og inntektene tilbakeføres til dette fondet. Byrådet vil komme tilbake med kvalitetssikrede investerings- og driftstall i forbindelse med budsjettet for 2013.

Forslag om satser for parkeringstillatelse kommer i byrådets budsjettforslag. Avhengig av omfanget ordningen får etter vedtak i bydelsutvalgene, vil det bli nødvendig å ansette et antall saksbehandlere for å håndtere søknader og spørsmål rundt ordningen, samt et antall trafikkbetjenter for å drive kontroll med parkeringsbestemmelsene i de områdene ordningen innføres.

Vedtakskompetanse

Vedtaket fattes med hjemmel i vegtrafikkloven av 18.06.1965 nr. 4 § 8, jfr. forskrift 01.10.1993 nr. 921 om offentlig parkeringsregulering og parkeringsgebyr § 7.

I bystyrets vedtak, punkt 5, fra møte 15.12.2011, sak 405, Evaluering av prøveordning med beboerparkering i Oslo, byrådssak 73 av 13.04.2010 heter det: "*Byrådet gis myndighet til å utforme forskrift for en enhetlig beboerparkeringsordning som skal gjelde i alle deler av byen der det innføres beboerparkering.*" Byrådet er av den oppfatning at det er enkelte punkter i vedtaket som kan tolkes på flere måter, og byrådet mener derfor det er hensiktsmessig å legge forslag til forskrift fram for bystyret.

Byrådet innstiller til bystyret å fatte følgende vedtak:

1. Bystyret vedtar følgende forskrift om beboerparkering i Oslo:

Forskrift om beboerparkering, Oslo kommune

Hjemmel: Fastsatt av Oslo bystyre _____ med hjemmel i vegtrafikkloven av 18.06.1965 nr. 4 § 8, jf. forskrift 01.10.1993 nr. 921 om offentlig parkeringsregulering og parkeringsgebyr § 7.

§1 Formål

Formålet med forskriften er å sikre best mulig tilgjengelighet til offentlige parkeringsplasser for beboere innen et avgrenset område.

§2 Parkeringstillatelsens virkeområde

Parkeringstillatelsen for beboere gir adgang til å parkere gratis hele døgnet innenfor den aktuelle bydelen. Tillatelsen gjelder på områder skiltet "beboerparkering". Tillatelsen gir ikke rett til egen parkeringsplass.

Beboerparkeringsordningen fritar ikke bilfører/eier av kjøretøyet fra plikten til å følge øvrige trafikk- og parkeringsbestemmelser.

Det enkelte bydelsutvalg har kompetanse til å beslutte om og hvor ordningen skal gjelde. Ordningen gjelder ikke innenfor Ring 1 og i sentrale handlegater.

Dersom ikke noe annet er bestemt, gjelder den enkelte parkeringstillatelse i hele området som har beboerparkering i den bydelen vedkommende bor. I grensen mellom bydeler følger soneinndelingen bydelsgrensene. Det kan gjøres unntak fra bydelsgrensen i de tilfeller hvor to bydeler blir enige om en annen avgrensning. Bydelsutvalget kan bestemme at beboerparkering skal innføres i flere nærmere avgrensede soner innenfor bydelen, der kun beboere i den enkelte sone får parkeringstillatelse.

Gjennomføring av beboerparkering i den enkelte sone og gate forutsetter godkjenning fra skiltmyndighet (politiet).

§3 Varighet

Parkeringstillatelsen er gyldig i 1 – ett – år fra utstedelsestidspunktet.

Innehaver av beboerkort har plikt til å underrette Bymiljøetaten skriftlig innen 8 dager om endrede forhold som kan ha betydning for tillatelsen, bl.a. adresseforandring. Innehaver plikter til enhver tid å sørge for å ha gyldig tillatelse.

§4 Skilting og avgift

Regulering av beboerparkering skjer ved bruk av parkeringsregulerende skilt i de gater som er omfattet av ordningen. Beboerparkeringsordningen gjelder i tidsrommet 09-18 på hverdager og 09-15 på lørdager.

For bilfører/eier uten parkeringstillatelse er sonene regulert som avgiftsparkering uten tidsbegrensning. Avgiften følger taksten i gul sone.

§5 Vilkår for parkeringstillatelse

Etter skriftlig søknad tildeles parkeringstillatelse etter følgende kriterier: Både kriterium a) og b) må være oppfylt.

a) Boforhold

Søker må bo i og være registrert i Folkeregisteret med adresse i den aktuelle beboerparkeringssonen, med den begrensning at det kun tildeles én parkeringstillatelse per person.

Unntak

Studenter og andre som er fritatt fra kravet om å melde flytting til Folkeregisteret, som har adresse i den aktuelle beboerparkeringssonen, kan søke om parkeringstillatelse. Boforholdet må dokumenteres gjennom eierforhold eller leieavtale samt den tilleggsdokumentasjon som kreves av de som utsteder tillatelsen.

Flytting

Ved dokumentert kjøp av nytt bosted, kan søker tildeles midlertidig parkeringstillatelse for en kortere periode før vedkommende melder flytting til Folkeregisteret.

h) Bil

Søker må disponere bil, herunder være registrert som eier eller medeier av bilen i motorvognregisteret. Eventuell disponering av tjeneste- eller firmabil, leiebil av autorisert bilutleiefirma eller medlemskap i registrert firma som driver bildelingsordning skal dokumenteres.

Tillatelsen er knyttet til det enkelte kjøretøy. Midlertidig parkeringstillatelse kan innvilges for kortere perioder for bil som er under registrering, bil som disponeres midlertidig i forbindelse med at egen bil er på verksted eller lignende.

For bildelingsordning fastsettes egne bestemmelser om bruk av tillatelsen.

Det utstedes kun én tillatelse per bil.

Parkeringstillatelse tildeles kun biler som er registrert og har gyldige kjennemerker. Det tildeles ikke parkeringstillatelse til bobiler, campingvogner, tilhengere eller kjøretøy med totalvekt over 3,5 tonn.

Bestemmelsene for bil gjelder også motorsykkkel, scooter og moped.

§6 Vilkår for tildeling av parkeringstillatelse til næringsdrivende

Næringsdrivende, håndverkerbedrifter m.v. som har et særlig behov for biloppstillingsplasser for egne servicebiler, og som er etablert i sonen, kan tildeles parkeringstillatelse. Det særlige behovet for parkering i sonen må begrunnes og dokumenteres i søknaden.

Den næringsdrivendes firma skal være registrert i enhetsregisteret med adresse i sonen og drive virksomhet fra denne adressen. Bilen skal være registrert på firmaet og være utstyrt og innredet på en måte som gjør at bilen i seg selv er et arbeidsverktøy.

Det innvilges ikke parkeringstillatelse som skal dekke kunders eller ansattes behov for parkering.

Kommunale virksomheter/institusjoner tildeles parkeringstillatelse etter samme kriterier som andre næringsdrivende og institusjoner.

§7 Kontroll av parkeringstillatelsen

Parkeringstillatelsen skal være tilgjengelig for kontroll på den måten utsteder gir informasjon om. Dersom parkeringstillatelsen ikke er kontrollerbar kan det ilegges tilleggsavgift.

§8 Fastsetting av avgift og betaling

Bystyret fastsetter årlig avgiftene for de ulike brukergruppene/parkeringstillatelsene. Om en husstand har flere biler settes prisen høyere for tillatelser utover den første. Næringsdrivende betaler høyere avgift enn privatpersoner.

Innehaver av parkeringstillatelse som melder om at vedkommende ikke lenger skal ha parkeringstillatelse, får refundert innbetalt avgift fra påfølgende måned etter at slikt varsel er mottatt. Beløp på kr 200 eller mindre blir ikke refundert.

I perioden med avgiftsparkering innføres progressive satser for de som ikke omfattes av beboerparkeringsordningen, slik at de siste timene blir dyrere enn de første timene.

§9 Forvaltningsmyndighet

Bymiljøetaten i Oslo kommune tildeler beboerkort og administrerer ordningen.

§10 Klage

Vedtak om avslag på søknad om tillatelse og vedtak om tilbakekalling kan påklages til Oslo kommunes klagenemnd, med hjemmel i forvaltningsloven § 28, 2. ledd. Klagefristen er 3 uker fra parten mottok underretning om vedtaket. Klage på vedtak sendes til Bymiljøetaten.

§11 Misbruk og tilbakekalling av parkeringstillatelse

Ved misbruk eller ved endrede forhold som gjør at vilkårene for tildeling og bruk av parkeringstillatelsen ikke lenger er oppfylt, kan Bymiljøetaten tilbakekalle eller gjøre ugyldig utstedt parkeringstillatelse.

Ved misbruk eller tilbakekalling som nevnt over blir ikke innbetalt avgift refundert. Forholdet kan også bli politianmeldt.

Dersom Oslo kommune i framtiden skulle oppheve ordningen med beboerparkering, vil utstedt parkeringstillatelse bli tilbakekalt eller gjort ugyldig.

§12 Ikrafttredelse

Forskriften trer i kraft en måned etter at den ble kunngjort i Norsk Lovtidend.

2. Byrådet gis fullmakt til å foreta mindre endringer i forskrift om permanent beboerparkering i Oslo.

Byrådet den **27 APR 2012**



Stian Berger Røstland



Ola Elvestuen

Vedlegg tilgjengelig på Internett:

1. Forskrift om beboerparkering
2. Høringsnotat
3. Liste over mottakere av høringsnotatet
4. Diverse høringsuttalelser
5. Høringsuttalelse bydel Frogner
6. Høringsuttalelse bydel Grünerløkka
7. Høringsuttalelse bydel St. Hanshaugen
8. Høringsuttalelse bydel Stovner

Vedlegg ikke tilgjengelig på Internett:

Ingen



Sak 191 Forskrift om beboerparkering i Oslo - Byrådsak 57 av 26.04.2012

Sendt til byrådet.

Bystyret har behandlet saken i møtet 13.06.2012 sak 191

FORSLAG:

Forslag fremsatt i komiteen:

Mazyar Keshvari på vegne av F fremmet følgende alternative forslag:

1. Bystyret opphever alle tidligere vedtak om ordningen med beboerparkering og avslutter forsøksordningen.
2. Bystyret ber byrådet fremme sak om hvordan man kan få flere p-plasser i Oslo.

Annelise Høegh på vegne av H, Abdullah Alsabeehg på vegne av A, Odd Einar Dørum på vegne av V og Marianne Borgen på vegne av SV fremmet følgende tilleggsforslag:

Bystyret ber byrådet ta kontakt med statlige myndigheter for å avklare muligheten for forhåndsbetaling for hjemmehjelpere, helsesøstre og håndverkere på oppdrag ved parkering i beboerparkeringsområdene, som for beboere.

Votering:

Samferdsels- og miljøkomiteens innstilling pkt. 1 og 2 ble vedtatt mot 4 stemmer, F, som stemte for eget alternative forslag.

Samferdsels- og miljøkomiteens innstilling pkt. 3 ble vedtatt mot 4 stemmer (F).

Etter dette er bystyrets vedtak:

1. Bystyret vedtar følgende forskrift om beboerparkering i Oslo:

Forskrift om beboerparkering, Oslo kommune

Hjemmel: Fastsatt av Oslo bystyre _____ med hjemmel i vegtrafikkloven av 18.06.1965 nr. 4 § 8, jf. forskrift 01.10.1993 nr. 921 om offentlig parkeringsregulering og parkeringsgebyr § 7.

§1 Formål

Formålet med forskriften er å sikre best mulig tilgjengelighet til offentlige parkeringsplasser for beboere innen et avgrenset område.

§2 Parkeringstillatelsens virkeområde

Parkeringstillatelsen for beboere gir adgang til å parkere gratis hele døgnet innenfor den aktuelle bydelen. Tillatelsen gjelder på områder skiltet "beboerparkering". Tillatelsen gir ikke rett til egen parkeringsplass.

Beboerparkeringsordningen fritar ikke bilfører/eier av kjøretøyet fra plikten til å følge øvrige trafikk- og parkeringsbestemmelser.

Det enkelte bydelsutvalg har kompetanse til å beslutte om og hvor ordningen skal gjelde. Ordningen gjelder ikke innenfor Ring 1 og i sentrale handlegater.

Dersom ikke noe annet er bestemt, gjelder den enkelte parkeringstillatelse i hele området som har beboerparkering i den bydelen vedkommende bor. I grensen mellom bydeler følger soneinndelingen bydelsgrensene. Det kan gjøres unntak fra bydelsgrensen i de tilfeller hvor to bydeler blir enige om en annen avgrensning. Bydelsutvalget kan bestemme at beboerparkering skal innføres i flere nærmere avgrensede soner innenfor bydelen, der kun beboere i den enkelte sone får parkeringstillatelse.

Gjennomføring av beboerparkering i den enkelte sone og gate forutsetter godkjenning fra skiltmyndighet (politiet).

§3 Varighet

Parkeringstillatelsen er gyldig i 1 – ett – år fra utstedelsestidspunktet.

Innehaver av beboerkort har plikt til å underrette Bymiljøetaten skriftlig innen 8 dager om endrede forhold som kan ha betydning for tillatelsen, bl.a. adresseforandring. Innehaver plikter til enhver tid å sørge for å ha gyldig tillatelse.

§4 Skilting og avgift

Regulering av beboerparkering skjer ved bruk av parkeringsregulerende skilt i de gater som er omfattet av ordningen. Beboerparkeringsordningen gjelder i tidsrommet 09-18 på hverdager og 09-15 på lørdager.

For bilfører/eier uten parkeringstillatelse er sonene regulert som avgiftsparkering uten tidsbegrensning. Avgiften følger taksten i gul sone.

§5 Vilkår for parkeringstillatelse

Etter skriftlig søknad tildeles parkeringstillatelse etter følgende kriterier: Både kriterium a) og b) må være oppfylt.

a) Boforhold

Søker må bo i og være registrert i Folkeregisteret med adresse i den aktuelle beboerparkeringssonen, med den begrensning at det kun tildeles én parkeringstillatelse per person.

Unntak

Studenter og andre som er fritatt fra kravet om å melde flytting til Folkeregisteret, som har adresse i den aktuelle beboerparkeringssonen, kan søke om parkeringstillatelse. Boforholdet må dokumenteres gjennom eierforhold eller leieavtale samt den tilleggsdokumentasjon som kreves av de som utsteder tillatelsen.

Flytting

Ved dokumentert kjøp av nytt bosted, kan søker tildeles midlertidig parkeringstillatelse for en kortere periode før vedkommende melder flytting til Folkeregisteret.

b) Bil

Søker må disponere bil, herunder være registrert som eier eller medeier av bilen i motorvognregisteret. Eventuell disponering av tjeneste- eller firmabil, leiebil av autorisert bilutleiefirma eller medlemskap i registrert firma som driver bildelingsordning skal dokumenteres.

Tillatelsen er knyttet til det enkelte kjøretøy. Midlertidig parkeringstillatelse kan innvilges for kortere perioder for bil som er under registrering, bil som disponeres midlertidig i forbindelse med at egen bil er på verksted eller lignende.

For bildelingsordning fastsettes egne bestemmelser om bruk av tillatelsen.

Det utstedes kun én tillatelse per bil.

Parkeringstillatelse tildeles kun biler som er registrert og har gyldige kjennemerker. Det tildeles ikke parkeringstillatelse til bobiler, campingvogner, tilhengere eller kjøretøy med totalvekt over 3,5 tonn.

Bestemmelsene for bil gjelder også motorsykkkel, scooter og moped.

§6 Vilkår for tildeling av parkeringstillatelse til næringsdrivende

Næringsdrivende, håndverkerbedrifter m.v. som har et særlig behov for biloppstillingsplasser for egne servicebiler, og som er etablert i sonen, kan tildeles parkeringstillatelse. Det særlige behovet for parkering i sonen må begrunnes og dokumenteres i søknaden.

Den næringsdrivendes firma skal være registrert i enhetsregisteret med adresse i sonen og drive virksomhet fra denne adressen. Bilen skal være registrert på firmaet og være utstyrt og innredet på en måte som gjør at bilen i seg selv er et arbeidsverktøy.

Det innvilges ikke parkeringstillatelse som skal dekke kunders eller ansattes behov for parkering.

Kommunale virksomheter/institusjoner tildeles parkeringstillatelse etter samme kriterier som andre næringsdrivende og institusjoner.

§7 Kontroll av parkeringstillatelsen

Parkeringstillatelsen skal være tilgjengelig for kontroll på den måten utsteder gir informasjon om. Dersom parkeringstillatelsen ikke er kontrollerbar kan det ilegges tilleggsavgift.

§8 Fastsetting av avgift og betaling

Bystyret fastsetter årlig avgiftene for de ulike brukergruppene/parkeringstillatelsene. Om en husstand har flere biler settes prisen høyere for tillatelser utover den første. Næringsdrivende betaler høyere avgift enn privatpersoner.

Innehaver av parkeringstillatelse som melder om at vedkommende ikke lenger skal ha parkeringstillatelse, får refundert innbetalt avgift fra påfølgende måned etter at slikt varsel er mottatt. Beløp på kr 200 eller mindre blir ikke refundert.

I perioden med avgiftsparkering innføres progressive satser for de som ikke omfattes av beboerparkeringsordningen, slik at de siste timene blir dyrere enn de første timene.

§9 Forvaltningsmyndighet

Bymiljøetaten i Oslo kommune tildeler beboerkort og administrerer ordningen.

§10 Klage

Vedtak om avslag på søknad om tillatelse og vedtak om tilbakekalling kan påklages til Oslo kommunes klagenemnd, med hjemmel i forvaltningsloven § 28, 2. ledd. Klagefristen er 3 uker fra parten mottok underretning om vedtaket. Klage på vedtak sendes til Bymiljøetaten.

§11 Misbruk og tilbakekalling av parkeringstillatelse

Ved misbruk eller ved endrede forhold som gjør at vilkårene for tildeling og bruk av parkeringstillatelsen ikke lenger er oppfylt, kan Bymiljøetaten tilbakekalle eller gjøre ugyldig utstedt parkeringstillatelse.

Ved misbruk eller tilbakekalling som nevnt over blir ikke innbetalt avgift refundert. Forholdet kan også bli politianmeldt.

Dersom Oslo kommune i framtiden skulle oppheve ordningen med beboerparkering, vil utstedt parkeringstillatelse bli tilbakekalt eller gjort ugyldig.

§12 Ikrafttredelse

Forskriften trer i kraft en måned etter at den ble kunngjort i Norsk Lovtidend.

2.

Byrådet gis fullmakt til å foreta mindre endringer i forskrift om permanent beboerparkering i Oslo.

3.

Bystyret ber byrådet ta kontakt med statlige myndigheter for å avklare muligheten for forhåndsbetaling for hjemmehjelpere, helsesøstre og håndverkere på oppdrag ved parkering i beboerparkeringsområdene, som for beboere.

Oslo bystyres sekretariat, den 14. juni 2012

Siv Songedal

Godkjent og ekspedert elektronisk



Oslo kommune
Plan- og bygningsetaten

201291132-1

Norconsult AS
Vestfjordgaten 4
1338 SANDVIKA



KOPI

Dato: 23.08.2012

Deres ref:

Vår ref (saksnr): 201104943-26
Oppgis alltid ved henvendelse

Saksbeh: Åge Langerud

Arkivkode: 531

Byggeplass: MIDGARDSORMEN - LANGS Eiendom: 0/0/0/0
AKERSELVA

Tiltakshaver: Vann- og avløpsetaten
Søker: Norconsult AS
Tiltakstype: Hovedavløpsanlegg

Adresse: Postboks 4704 Sofienberg, 0506 OSLO
Adresse: Vestfjordgaten 4, 1338 SANDVIKA
Tiltaksart: Vesentlig terrenginngrep

TILLATELSE TIL ENDRING
MIDGARDSORMEN DELPROSJEKT G-BA - LANGS AKERSELVA

Svar på søknad om tillatelse til endring for tiltak etter plan- og bygningslovens § 20-1

Til tidligere gitt rammetillatelse av 10.06.2011 foreligger det søknad om to mindre endringer i tiltaket. Se vedlagt tegning L-020 H020.

I medhold av plan- og bygningslovens § 20-1 bokstav a godkjennes søknad om endringer, mottatt Plan- og bygningsetaten 13.08.2012.

Det vises for øvrig til søknadens vedlagte tegninger, situasjonskart.

Søknaden gjelder bygging av en flomsikringsmur i betong samt bygging av en del til fremtidig fisketrapp.

Endringstiltaket tillates ikke igangsatt før ansvarlig søker har fått igangsettingstillatelse.

Rammetillatelsens vilkår for igangsettingstillatelse gjelder også for endringstiltaket.

Det foreligger ikke protester til søknaden

Plan- og bygningsetaten behandler denne sak etter myndighet tildelt etaten i bystyrevedtak av 09.06.2010, sak 232, jfr. byrådsvedtak av 29.06.2010, sak 08/2010.

Søknaden

Søknaden gjelder to mindre endringer i tiltaket A-26-27 til A27c. Det ene er bygging av en flomsikringsmur og det andre er bygging av deler til en fisketrapp.



Plan- og bygningsetaten
Boks 364 Sentrum
0102 Oslo

Besøksadresse:
Vahls gate 1, 0187 Oslo
www.pbe.oslo.kommune.no

Sentralbord: 02 180
Kundesenteret: 23 49 10 00
Telefaks: 23 49 10 01
E-post: postmottak@pbe.oslo.kommune.no
Bankgiro: 1315 01 01357
Org.nr.: 971 040 823 MVA

Gjeldende plangrunnlag

Eiendommen er regulert til friområde / park gjennom reguleringsplan S nr 2255 av 28.07.1977, S-2547 av 11.06.1981, formål friområde samt S-3851 av 20.06.2001, friområde / park.

Uttalelser fra annen myndighetByantikvaren av 02.07.2012

I forbindelse med reguleringsplanarbeidet uttalte Byantikvaren at fisketrappen burde legges langs østre elvebredd. Da nåværende forslag er i tråd med dette har Byantikvaren ingen øvrige merknader til plassering og utforming samt heller ikke til byggingen av flommuren.

Fylkesmannen i Oslo og Akershus av 11.07.2012

Det foreliggende anbefalinger og vurderinger etter §7 i lov om laksefiske og innlandsfisk m. v av 15.mai 1992 gis Oslo kommune, Bymiljøetaten, tillatelse til å bygge en fisketrapp ved Øvre Foss i Akerselva med vilkår jf. naturmangfoldloven §11 og 12.

- Byggingen av trappenn bør begrenses til tidsrommet mai - oktober for å unngå nedslamming av befruktet rogn.
- Det må gjennomføres avbotende tiltak for å unngå partikkespredning fra anleggsarbeidet. Som del av dette gjøres turbiditetsmålinger før bygging igangsettes og i hele byggeperioden. Virksomheten stoppes dersom turbiditeten økes ut over de verdier som måles i forkant av byggeperioden.
- Den endelige prosjekteringen skal ivareta hensynet til den bevarte damkronen ved Nedre Foss, samt muligheten for en eventuell fremtidig rekonstruksjon av damanlegget, jf Byantikvarens uttalelse av 02.07.2012.

Norges vassdrags- og energidirektorat (NVE) E-post 29.06.2012.

I forbindelse med endringen av fisketrappen og bygging av flommuren har Norges vassdrags- og energidirektorat ingen vesentlige kommentarer til tiltaket.

Ansvarlig søkers/tiltakshavers redegjørelse

På vegne av Vann- og avløpsetaten søkes det om mindre endringer gitt i rammetillatelse og igangsettingstillatelse nr.4- Midgardsormen delprosjekt G-BA 4. Den ene endringen består i å bygge en flomsikringsmur i betong. Den skal sikre studentboligene for 200- års flom, samt være støttekonstruksjon for Midgardsormens avløpsledning. Den andre endringen består i å bygge en del av fremtidig fisketrapp. Da delen av fisketrappen blir liggende nær avløpsledningen er det hensiktsmessig å bygge disse samtidig. Denne delen vil bli liggende under terreng inntil resten av fisketrappen skal fullføres. Det er innhentet i forbindelse med endringene uttalelser fra Fylkesmannens miljøvernavdeling, Byantikvaren og Norges vassdrags - og energidirektorat som ikke har noen innvendinger mot tiltaket.

Plan- og bygningsetatens vurdering

Plan - og bygningsetaten har ingen innvendinger mot de omsøkte endringene og forutsetter at partene viderefører den positive samhandlingen som er opprettet mellom berørte parter og myndigheter. Det vises for øvrig til andre myndigheters uttalelser og kommentarer.

Konklusjon

Under henvisning til det som for øvrig er anført under respektive avsnitt, finner Plan- og bygningsetaten at det omsøkte tiltaket tilfredsstiller plan- og bygningslovens bestemmelser, og kan godkjennes.

Godkjenning

Følgende tegninger og kart er lagt til grunn for tillatelsen, sak 201104943			
Beskrivelse	Tegningsnr	Dato	PBE-id
Oversiktskart	81-313	04.07.2012	25/10
Landskapsplan	L- 020	29.06.2012	25/11
Snitt	L-021	29.06.2012	25/12

Klageadgang

Dette vedtaket kan påklages. Frist for å klage er satt til tre uker etter mottakelse av dette brevet. Se vedlagte orientering.

Bortfall av tillatelse

En endringstillatelse er kun en justering av en allerede gitt tillatelse. 3-årsfristen for bortfall av tillatelse løper fra vedtaksdato for tillatelse og ved to-trinnsbehandling, fra vedtaksdato for rammetillatelse. Fristen avbrytes således ikke ved en endringstillatelse. Fristen avbrytes ved at tiltaket igangsettes. Virkningene av at fristen oversittes, er at tillatelsen faller bort og tiltaket må søkes på nytt.

PLAN- OG BYGNINGSETATEN
Teknisk fagavdeling
Enhet for Avfall, vei, vann og refusjon

Dette dokumentet er elektronisk godkjent 23.08.2012 av:

*Åge Langerud - Saksbehandler
Rune Grumstad - for enhetsleder Pål Granberg*

Vedlegg

Orientering om klageadgang.

Kopi til

Vann- og avløpsetaten, Postboks 4704 Sofienberg, 0506 OSLO, postmottak@vav.oslo.kommune.no
Fylkesmannen i Oslo og Akershus, Postboks 8111 Dep, 0032 OSLO, postmottak@fmoa.no
Byantikvaren, Postboks 2094 Grünerløkka, 0505 OSLO, postmottak@bya.oslo.kommune.no
Bymiljøetaten, divisjon friluft, Postboks 1443 Vika, 0115 OSLO, postmottak@fri.oslo.kommune.no
Norges vassdrags- og energidirektorat, Postboks 5091 Majorstua, 0301 OSLO, nve@nve.no
Oslo Elveforum, Rosendalsveien 8 B, 1166 OSLO
Norsk Maritimt Museum, Bygdøynesveien 37, 0286 OSLO, fellespost@marmuseum.no
Bydel Grünerløkka, Postboks 2129 Grünerløkka, 0505 OSLO, postmottak@bga.oslo.kommune.no
Bydel Gamle Oslo, Postboks 9406 Grønland, 0135 OSLO, postmottak@bgo.oslo.kommune.no



Oslo kommune
Bydel Grünerløkka
Bydelsadministrasjonen

Byrådsavdeling for miljø og samferdsel
postmottak@byr.oslo.kommune.no

Dato: 27.03.2012

Deres ref:

Vår ref (saksnr):

Saksbeh:

Arkivkode:

201201061-1

Lise Olsen

MIDGARDSORMEN

Bydelsutvalget Grünerløkka fattet i møte 22. mars 2012 (sak 33/12) følgende vedtak:

Bydelsutvalget viser til at Midgardsormen vil føre til store inngrep på vestsida av Akerselva i anleggsperioden, spesielt på strekningen fra Nybrua og ned til Vaterland. I dag er det bare gangvei på østsiden av elva.

Opprinnelig vurderte kommunen å avslutte anlegget med å etablere en ny gangvei og tre gangbroer på vestsiden på strekningen mellom Vaterlandsparken og Nybrua. Det ble utarbeidet tre alternativer. Da saken var til høring i BUK i Grünerløkka bydel i mai 2011, konkluderte BUK med å støtte alternativ 1, som legger opp til gangvei på hele den aktuelle strekningen.

Bydelsutvalget er kjent med at planene om gangvei og gangbroer på vestsida av den aktuelle delen av Akerselva er stilt i bero. Vi ber byrådet se på saken på nytt for å vurdere om anleggsarbeidet likevel kan avsluttes med at det anlegges ny gangvei og gangbroer på vestsida av elva, slik som opprinnelig prosjektert.

Bydelsutvalget vil spesielt peke på at økt tilgjengelighet og trafikk langs denne delen av elva, kan bidra positivt til et miljø som lenge har vært belastet. Befolkningen i Oslo har behov for å kunne bruke også denne delen av elva som fritids- og rekreasjonsområde. God belysning og mer trafikk er dessuten en forutsetning for at gående kan føle seg trygge på nattetid.

Bydelsutvalget hadde følgende behandling av saken:

FORSLAG FRA SV

Bakgrunn

Midgardsormen (som i den norrøne mytologien er den enorme ormen som omkranser menneskenes verden, Midgard), har gitt navn til ett av tidenes største vann- og avløpsprosjekter i Oslo (og Norge). Prosjektet har en kostnadsramme på ca 1.3 milliarder kroner, og skal fullføres i løpet av første halvår 2014.



Bydel Grünerløkka
Bydelsadministrasjonen
<http://www.bga.oslo.kommune.no>

Postadresse: Telefon: 02 180
Postboks 2128 Grünerløkka Telefaks: 23 42 26 01
0505 Oslo
e-post: postmottak@bga.oslo.kommune.no

Midgardsormen strekker seg fra Bekkelaget via Bjørvika til Jernbanetorget/Grev Wedels plass/deler av Hovinbekken og via Akerselva til Kuba på Grünerløkka.

Midgardsormen er et viktig prosjekt for Oslo kommune for å modernisere avløpssystemet i indre by og betjene den nye bydelen Bjørvika med avløpsanlegg. Samtidig er prosjektet blant Oslo kommunes viktigste miljøtiltak.

Prosjektet vil gjennomføres i 8 delprosjekter, hvorav graving langs nedre del av Akerselva er ett. Arbeidet har startet. I et års tid vil gangveien langs nedre del av Akerselva være utilgjengelig for allmennheten.

Midgardsormen medfører også store inngrep på vestsida av Akerselva i anleggsperioden, spesielt på strekningen fra (litt nedenfor) Nybrua og ned til Vaterland. I dag er det bare gangvei på østsiden av elva. Opprinnelig vurderte kommunen å avslutte anlegget med å etablere en ny gangvei og tre gangbroer på vestsiden på strekningen mellom Vaterlandsparken og Nybrua. Det ble utarbeidet tre alternativer. Plan- og bygningsetaten anbefalte alternativ 1a med flytebrygge på strekningen Hausmannsbroen – Slåmømgangen. Da saken var til høring i BUK i mai 2011, konkluderte BUK med å støtte alternativ 1, som legger opp til gangvei på hele den aktuelle strekningen.

Oslo kommune har imidlertid forlatt planen om å etablere gangvei på vestsida av elva, men holder åpent for at dette kan skje på et senere tidspunkt.

Vedtaket i BUK i 2011

I møte 2. mai 2011 vedtok Byutviklingskomiteen følgende i sak 15/11:

«Byutviklingskomiteen ser med glede på at kommunen ønsker å benytte anledningen når vestsiden av Akerselven kal gjennomgå store arbeider, til å oppgradere gangveien langs denne siden av elven. Den nederste delen av Akerselven er et populært tur- og rekreasjonsområde i bydelen, og økt tilgjengelighet og trafikk på begge sider av elven vil forhåpentlig bidra positivt til miljøet her. Byutviklingskomiteen anbefaler derfor forslaget alternativ 1, som legger opp til gangvei på hele den aktuelle strekningen. Komiteen ønsker ikke å uttale seg til fordel for et ene eller det andre av de to underalternativene (1a og 1b), men forutsetter at det blir gjort en faglig vurdering av de to alternativenes relative styrker, med henblikk på blant annet skiftende vannstand i elven, sikkerhet for gående og tilgjengelighet for bevegelseshemmede. Byutviklingskomiteen forutsetter at gangveien samt broen blir godt belyst slik at gående kan føle seg trygge på nattetid. Komiteen ønsker at belysningen som blir brukt er miljøvennlig, for eksempel av typen LED.»

Vedtaket var enstemmig.

Informasjon fra Plan- og bygningsetaten:

http://www.vann-og-avlopsetaten.oslo.kommune.no/stenging_av_vann/prosjekt/midgardsormen/article222190-37441.html

Artikkel i Aftenposten:

<http://www.vann-og-avlopsetaten.oslo.kommune.no/getfile.php/vann-%20og%20avl%C3%B8psetaten%20%28VAV%29/Internett%20%28VAV%29/Pdf/Akerselva%20blir%20anleggsplass%20-%20Aften%2011%20januar.pdf>

Artikkel i Ditt Oslo:

<http://dittoslo.no/indre-by/nyheter-indre-by/nar-midgardsormen-kommer-ma-vi-gjore-det-tryggere-her-1.7071997>

Forslag til vedtak

Bydelsutvalget viser til at Midgardsormen vil føre til store inngrep på vestsida av Akerselva i anleggsperioden, spesielt på strekningen fra Nybrua og ned til Vaterland. I dag er det bare gangvei på østsiden av elva.

Opprinnelig vurderte kommunen å avslutte anlegget med å etablere en ny gangvei og tre gangbroer på vestsiden på strekningen mellom Vaterlandsparken og Nybrua. Det ble utarbeidet tre alternativer. Da saken var til høring i BUK i Grünerløkka bydel i mai 2011, konkluderte BUK med å støtte alternativ 1, som legger opp til gangvei på hele den aktuelle strekningen.

Bydelsutvalget er kjent med at planene om gangvei og gangbroer på vestsida av den aktuelle delen av Akerselva er stilt i bero. Vi ber byrådet se på saken på nytt for å vurdere om anleggsarbeidet likevel kan avsluttes med at det anlegges ny gangvei og gangbroer på vestsida av elva, slik som opprinnelig prosjektert.

Bydelsutvalget vil spesielt peke på at økt tilgjengelighet og trafikk langs denne delen av elva, kan bidra positivt til et miljø som lenge har vært belastet. Befolkningen i Oslo har behov for å kunne bruke også denne delen av elva som fritids- og rekreasjonsområde. God belysning og mer trafikk er dessuten en forutsetning for at gående kan føle seg trygge på nattestid.

Vedtak:

SV' s forslag vedtatt med 13 (5 A, 3 H, 2, SV, 1 R, 1 MDG, 1 F) stemmer mot 2 (2 V).

Med hilsen

Heidi Larssen
bydelsdirektør

Lise Olsen
sekretær, bydelsutvalget