



Oslo kommune
Bydel Østernsjø
Bydelsadministrasjonen

Møteinnkalling 4/14

Møte: Oppvekstkomite
Møtested: Bøler Sentrum barnehage, Bølerlia 4
Møtetid: Tirsdag 10. juni 2014 kl. 18.00
Sekretariat: Torunn Nyrnes, tlf. 41563627

SAKSKART II

Saker til behandling

Sak 49/14 Rapport økonomi og tjenesteproduksjon per april 20141
Sak 50/14 Ansettelse av en psykolog ved Bogerud Familiesenter.....11

Bydel Østernsjø, 03.06.2014

Hane Eldby (SV)
leder

Torunn Nyrnes
sekretær

Sak 49/14 Rapport økonomi og tjenesteproduksjon per april 2014

Arkivsak: 201400160

Arkivkode: 120.2

Saksbehandler: Håkon Kleven

Saksgang	Møtedato	Saknr
Omsorgskomite	10.06.14	
Oppvekstkomite	10.06.14	49/14
Bydelsutvalget	16.06.14	102/14

Tidligere vedtak i saken:

Vedtak fra tidligere behandling(er) mangler.

RAPPORT ØKONOMI OG TJENESTEPRODUKSJON PER APRIL 2014

Innledning og hovedkommentar økonomi

Det legges med dette frem en oversikt over bydelens økonomi- og tjenesteproduksjon per april 2014. Årsprognose per april er et samlet årsresultat med et merforbruk på 9,615 mill. kroner i forhold til bydelens tildelte ramme for 2014. Det er tatt hensyn til bydelsavsetning på 5,485 mill. kroner samt en avsetning til ekstra bemanning på dagsenter demente hos SYE som ikke vil bli benyttet. Dette utgjør 1,5 mill. kroner. Korrigert for bydelens mindreforbruk fra 2013 på 27,7 mill. kroner, er samlet prognose for 2014 et mindreforbruk på 18,085 mill. kroner.

Størst usikkerhet er det fortsatt knyttet til kjøp av sykehjemsplasser og kjøp av institusjonsplasser for barnevernet. For barnevernet er det planlagt overføring fra institusjon til andre tiltak for 7 av de 19 barna som er plassert per april. Overføring var planlagt gjennomført innen juli men vi ser nå at noen av disse overføringene blir noe forsinket.

I midten av april hadde bydelen en kraftig økning i antall sykehjemsplasser og var per 20.04.2014 oppe i 582 plasser. De siste ukene har det gått noe ned og er nå ved siste rapportering i uke 20 nede på 576 plasser, som også er gjennomsnittet hittil i år. Dette er fortsatt 12 plasser over budsjett.

Per utgangen av april meldes det et prognostisert merforbruk på 5 mill. kroner for funksjonshemmede 18-66 år, det samme som for mars. Merforbruket er knyttet til nye brukere og dyrere plasser for eksisterende brukere. Deler av dette vil gi økt refusjon for ressurskrevende brukere.

Videre meldes det samlet for økonomisk sosialhjelp og kvalifiseringsprogrammet, en prognose på - 3,1 mill. kroner. Merforbruket er knyttet til en betydelig økning i antall klienter i forhold til budsjett og sammenlignet med fjoråret. Antall på kvalifiseringstiltak er fortsatt lavt med 67 plasser mot et forventet aktivitetsnivå på 83.

Prognosen per april består av:

Økonomisk sosialhjelp	-4 400
Kvalifiseringsprogram	1 300
Kjøp av sykehjemsplasser	-4 700
Egenbetaling eldre	1 300
Funksjonshemmede 18-66 år	-5 000

Hjemmetjenester brukervalg	-2 800
Barnevern	-4 000
Helsetjenester barn og unge	1 100
Bydelsavsetning	6 985
Øvrige tjenester	600
SUM prognose ordinær drift	-9 615
Mindreforbruk 2013	27 700
SUM prognose 2014 inkl mindreforbruk 2013	18 085

Kommentarer for det enkelte tjenesteområde

Funksjonsområde 1, helse, sosial og nærmiljø

Per april 2014	budsjett hittil i år	korrigert regnskap hittil i år	korr avvik hittil i år	totalt års- budsjett	års- prognose per april 2014
Bydelsutvalg/komiteer	594	594		1 770	
Bydelsadministrasjon	17 074	17 279	-205	46 859	100
Bydelsavsetning	-17 575	-17 575		14 445	6 985
Annet forebyggende helsearbeid	1 379	1 344	35	3 891	600
Fysio/ergo-tjenester	8 393	8 309	84	22 509	100
Botilbud rus	2 000	2 334	-334	5 999	-750
Kommunalt disponerte boliger	100	-215	315	-2 155	
Barn og kultur felles	1 265	1 265		3 597	50
Sysselsettingstiltak	5 132	4 248	884	14 950	-300
Sosialtjenesten/Boligkontoret	15 353	15 353		41 837	-400
HELSE, SOSIAL OG NÆRMILJØ	33 715	32 936	779	153 702	6 385

100/120/130/180 Bydelsadministrasjonen

Øvrige områder melder et mindreforbruk på kr 100 000.

190 Reserve/avsetninger

Det er avsatt kr 4,9 mill. kroner i reserve. I tillegg er det økning i refusjonsberettiget beløp for kostnadskrevende. En avsetning til ekstrakostnader ved dagsenter for demente hos SYE vil ikke komme til anvendelse og utgjør 1,5 mill. kroner. Samlet positivt avvik er på 6,985 mill. kroner.

233 Annet forebyggende helsearbeid

Området ligger an til et mindreforbruk på kr 600 000. Mindreforbruket er knyttet til ledige lønnsmidler og sykelønnsrefusjon.

241 Ergo/fysioterapi

Det meldes et mindreforbruk på kr 100 000. Mindreforbruket er knyttet til noe lavere utbetaling av driftstilskudd enn budsjettet.

243 Rus

Området forventes å få et merforbruk på kr 750 000. Dette er knyttet til en institusjonsplassering fra mai, og er forutsatt at plasseringen blir gjeldende ut året.

265 Kommunalt disponerte boliger

Området forventes samlet sett å gå i balanse.

120/385 Barn og kultur felles

Området forventes å få et mindreforbruk på kr 50 000 knyttet til sykelønnsrefusjon.

273/275/Introduksjonsordning, aktive tiltak

Introduksjonsordningen: Området forventes å gå i balanse.

Prognose for VTA-plasser innen psykisk helse er et merforbruk på kr 200 000 grunnet flere plasser.

242/281 Sosialsenterdrift og boligkontordrift

Området forventes å gå med et merforbruk på kr 400 000. Dette er knyttet til ombygginger i publikumsmottaket på NAV etter Beredskapsetatens gjennomgang av sikkerheten, samt til skadeverk med omfattende vindusknusing utøvd av en klient på NAV.

Funksjonsområde 2a barnehager

	budsjett hittil i år	korrigeret regnskap hittil i år	korr avvik hittil i år	totalt års- budsjett	års- prognose per april 2014
Per april 2014					
Barnehager	166 458	164 205	2 253	413 554	-400
Styrket tilbud til førskolebarn	8 512	8 512		22 831	300
BARNEHAGER	174 970	172 717	2 253	436 385	-100

201/221 Barnehager

Barnehageområdet ligger an til en negativ prognose på kr 400 000. Dette skyldes at oppholdsbetalingen er budsjettert for høyt, og som følge av endret inntektsgrense fra 2G til 2,25G er flere nå på laveste sats. Det er videre knyttet usikkerhet til avsetning til ledige lønnsmidler, da vi ligger under budsjettet for perioden.

211 Styrket tilbud til førskolebarn

Språkenheten forventes å gå med et mindreforbruk på kr 300 000.

Ressursenhet for førskolebarn

Området forventes å gå i balanse.

Funksjonsområde 2b Oppvekst

	budsjett hittil i år	korrigeret regnskap hittil i år	korr avvik hittil i år	totalt års- budsjett	års- prognose per april 2014
Per april 2014					
Fritidsklubber og ungdomstiltak	7 489	7 539	-50	21 902	
Helsetjenester barn og unge	8 718	8 577	141	24 669	1 100
Barnevern	40 441	40 740	-299	108 213	-4 000
OPPVEKST	56 648	56 856	-208	154 784	-2 900

231 Fritidsklubber – ungdomstiltak

Området forventes å gå i balanse

232 Helsetjenester barn og unge

Området ligger an til et mindreforbruk på kr 1 100 000. Årsaken er at det tar tid fra utlysning til at ansatte tiltrer de 4 nye helsesøsterstillingene, som ble vedtatt i budsjett 2014.

244/251/252 Barnevern

Tiltak utenfor familien

Det meldes et merforbruk på området på 5,3 mill. kroner. Dette kan i hovedsak forklares med kjøp av institusjonsplasser. Bydelen har hittil i år et snitt på 16,5 institusjonsplasseringer, mot budsjettert 13,8 plasseringer i løpet av året. Dette er en forbedring sammenliknet med snitt for mars, i mars var snitt hittil i år på 17,2. Prognostisert merforbruk er basert på et anslag med et snitt på 15 plasseringer for 2014.

Det er en økning på 2 mill. kroner i prognostisert merforbruk, sammenliknet med prognose satt ved utgang av mars. Økningen skyldes blant annet noe senere flytting fra institusjon til fosterhjem. Dette gir en økt snitt institusjonsplasser fra 14 til 15 klienter. Bydelen har videre fått en etterfakturering for en klient i perioden juni 2013 til og med februar 2014, grunnet feil pris i tidligere faktura. I tillegg har døgnpriser i kommunale barneverninstitusjoner blitt regulert per mai 2014.

Det er forventet at 4 barn skal flyttes fra institusjonsplasser til andre rimeligere tiltak innen 01.09.2014. Videre har bydelen to akutthjem. Det ene ble benyttet til en plassering før påske. Det andre vil være disponibelt for nye oppdrag fra medio juni. Dette anses å redusere risikoen for ytterligere institusjonsplasseringer. I tillegg jobbes det aktivt med å rekruttere egne fosterhjem, med mål å redusere oppholdsdøgn i institusjon og unngå plasseringer i fosterhjem under institusjon.

Tiltak i familien

Per 30.04.2014 har området et merforbruk på ca. 0,732 mill. kroner. Merforbruket skyldes kostnadskrevende plasseringer for 3 barn, i påvente av utredning. Ved utgangen av april er barna ute av familiesenteret.

Området melder et forventet mindreforbruk på ca. 0,25 mill. kroner. I prognosen forutsettes det at det ikke blir flere plasseringer i familiesenter i år.

Barneverntiltak Ofot (Oppfølging og tiltakstjenesten):

Tiltak utenfor familien,

Området melder om et mindreforbruk på 0,282 mill. kroner som hovedsakelig skyldes lavere godtgjørelse til fosterhjem.

Det forventes at Byggveien bofelleskap kommer til å gå i null. Prognosen forutsetter at ubetalt refusjon for 4. kvartal 2013 på ca. 1,8 millioner kroner, samt refusjon for hele 2014, vil bli regnskapsført i løpet av året. Det er noe usikkerhet knyttet til den nye refusjonsordningen som ble vedtatt i forbindelse med Stortingets behandling av budsjett for 2014.

Barnevern drift

Området ligger an til et mindreforbruk på ca. 0,3 mill. kroner knyttet til vakanser i stillinger og sykelønnsrefusjoner.

Ofot drift.

Det meldes et mindreforbruk på ca. 0,5 mill. kroner. Mindreforbruket er knyttet til vakanser i stillinger.

Samlet sett meldes et merforbruk relatert til barnevernet på ca. 4 mill. kroner per 30.04.2014.

ANTALL PLASSER INSTITUSJON	budsjett 2014	snitt februar	Snitt mars	Snitt april	snitt h.i.å*. 2014	prognose 2014
ordinær institusjonsplass BVK	12,8	18,8	19	19	15,3	15
fosterhjem under institusjon BVK	11	11	11	11	11,5	11
ordinær institusjonsplass OFOT	1	1	1	1	1,2	1
fosterhjem under institusjon OFOT	0	1	1	1	0,7	1
sum kjøp institusjonsplasser	24,8	31,8	32	32	28,7	27
Ordinære og forsterket fosterhjem BVK	42	41,5	41	39	40,2	42
Ordinære og forsterket fosterhjem OFOT	8	8	8	8	7,2	8
sum fosterhjemsplasser	50	49,5	49	47	47,4	50

*Hittil i år

Plasser i akutthjem er ikke tatt med, da de ikke trekker kostnader utover utgiftsdekning

DØGNPRIS INSTITUSJON	budsjett 2014	snitt februar	snitt mars	snitt april	Snitt h.i.å* 2014	Prognose 2014
ordinær institusjonsplass BVK	6 900	7 429	7 386	7 265	6 720	6 720
fosterhjem under institusjon BVK	3 700	3 627	3 627	3 614	3 614	3 614
ordinær institusjonsplass OFOT	7 000	8 406	8 406	8 406	7 978	7 978
fosterhjem under institusjon OFOT	5 040	2 884	2 884	2 884	2 884	2 884
snitt døgnpris institusjonsplasser	5 202	6 003	5 907	5 825	5 117	5 117

*Hittil i år

Funksjonsområde 3 Pleie og omsorg

	budsjett hittil i år	korrigert regnskap hittil i år	korr avvik hittil i år	totalt års-budsjett	års-prognose per april 2014
Per april 2014					
Frivillighetssentraler og eldresentre	3 981	3 964	17	11 105	
Pleie og omsorg felles	2 169	2 169		6 327	
Bestillerkontor 18+	8 899	9 419	-520	25 123	200
Kjøp sykehjemsplasser	134 228	135 628	-1 400	402 684	-4 700
Egenbetaling eldre	-24 336	-23 903	-433	-97 343	1 300
Tjenester til hjemmeboende 67+	3 914	3 481	433	11 053	100
Fagsenter barn og unge	347	347		876	
Funksjonshemmede 18-66 år	33 314	34 751	-1 437	106 446	-5 000
Psykisk helse	23 123	21 519	1 604	61 436	
Hjemmetjenesten	51 156	51 113	43	149 744	400
Hjemmetjenester brukervalg	5 560	5 560		16 680	-2 800
Botilbud til utviklingshemmede	26 993	26 819	174	79 015	600
TT-transport	8 546	6 446	2 100	25 638	
PLEIE OG OMSORG	277 894	277 313	581	798 784	-9 900

234 Frivillighetssentraler og eldresentre

Området forventes å gå i balanse.

254 Pleie og omsorg felles

Området forventes å gå i balanse.

253/254 Søknadskontoret:

Området forventes å få et mindreforbruk på kr 200 000. Men det er fortsatt usikkerhet knyttet til omfang av utgifter knyttet til flytting av kontorlokaler fra Bøler til Olaf Helseths vei.

253 Kjøp av sykehjemsplasser

Bydelen har hittil i år et snittresultat på 12 plasser over måltallet for institusjonsplasser. Prognosen på et merforbruk på kr 4 000 000 er basert på et foreløpig anslag på bruk av 6,5 plasser utover måltallet resten av året. Det er stor usikkerhet knyttet til denne prognosen.

Totalt antall sykehjemsplasser i bruk 2014 - per uke

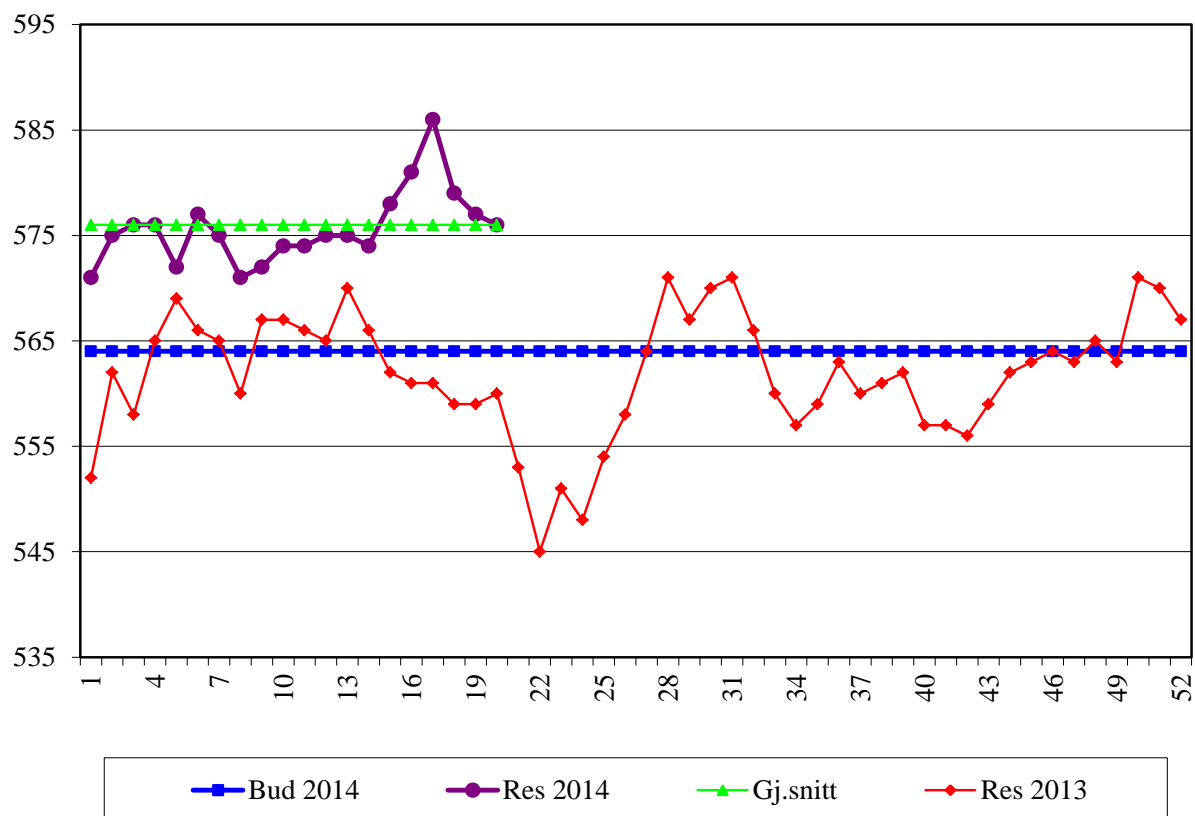

Bruk av skjermede/forsterkede plasser 2014 – per uke

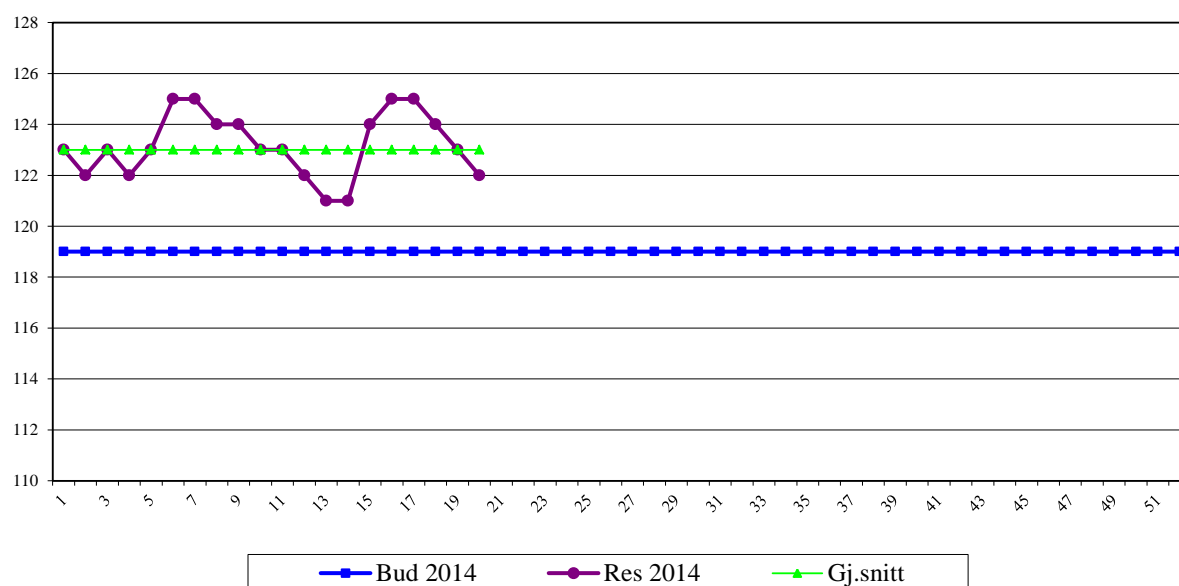

253 Egenbetaling eldre

Området forventes å få en merinntekt på kr 1 300 000 hvis antall sykehjemsplasser er 6,5 plasser over måltallet ut året.

254 Tjenester til hjemmeboende 67+

Området forventes å få et merforbruk på kr 100 000 grunnet manglende budsjettering av vikarer i innsatsteam og Østensjø korttidsleiligheter.

234/253/254 Funksjonshemmede 0-66 år

Området forventes å få et merforbruk på kr 5 000 000 på grunn av store utgifter knyttet til forsterket bemanning på dagsenter, utsatt overføring av en pasient til et rimeligere tilbud og økning i behov for BPA og avlastning.

253 og 254 Psykisk helsearbeid

Området forventes å gå i balanse.

254 Hjemmetjenesten

Det meldes et positivt avvik på kr 400 000. Dette skyldes at vedtaksmengden nå er i tråd med ressursrammene, samt at sykefraværet har gått ned, dermed er både vikar- og overtidsbruk redusert. Videre prognose er avhengig av at både vedtaksmengde og sykefravær holdes stabilt, samt at kompetansetiltak kan utføres innenfor satte rammer. Det er i samarbeid med Søknadskontoret, sterkt fokus på revurdering av tjenester og vedtak. Samtidig arbeides det videre med stabilisering av bemanningen i hjemmetjenesten, herved nærværarbeid og rekruttering av ansatte i faste helgestillinger.

Rapportering hjemmetjenester

Hjemmesykepleie – kommunal leverandør u/ nattjeneste	Måltall 2014	Status Pr 18.05.2014
Antall brukere per uke	822	825
Tiltakstimer per uke	2260	2176
Snitt tiltakstimer per bruker per uke	2,75	2,64

Praktisk bistand – kommunal leverandør	Måltall 2014	Status Pr 18.05.2014
Antall brukere per uke	945	880
Tiltakstimer per uke	1106	994
Snitt tiltakstimer per bruker per uke	1,17	1,13

254 Hjemmetjenesten brukervalg

Området forventes til å ha et merforbruk på kr 1 700 000 knyttet til ressurskrevende brukere.

Hjemmesykepleie – privat leverandør m/ nattjeneste*	Måltall 2014	Status Pr 18.05.2014
Antall brukere per uke	18	17
Tiltakstimer per uke	184	171
Tiltakstimer per bruker per uke	10,2	10,1

*) uten ressurskrevende bruker

Praktisk bistand – privat leverandør	Måltall 2014	Status Pr 18.05.2014
Antall brukere per uke	290	290
Tiltakstimer per uke	438	438
Tiltakstimer per bruker per uke	1,51	1,51

234/254 Boliger for utviklingshemmede og dagsenteret Kjernehuset

Området forventes å få et mindreforbruk på kr 600 000 pga ledighet i stillinger.

733 TT-kjøring

Området forventes å gå i balanse.

Funksjonsområde 4 Økonomisk sosialhjelp og kvalifiseringsprogram

	budsjett hittil i år	korrigeret regnskap hittil i år	korr avvik hittil i år	totalt års-budsjett	års-prognose per april 2014
Per april 2014					
Økonomisk sosialhjelp	16 218	16 218		49 955	-4 400
kvalifiseringsprogrammet	7 066	7 790	-724	20 554	1 300
ØKONOMISK SOSIALHJELP OG KVALIFISERINGSPROGRAM	23 284	24 008	-724	70 509	-3 100

470 Sosialhjelp

For økonomisk sosialhjelp og kvalifiseringsprogrammet (kvp) meldes en prognose på et merforbruk på 3,1 mill. kroner, dette er samlet sett litt bedre sammenlignet med forrige måned. For økonomisk sosialhjelp er forventet merforbruk på 4,4 mill. kroner, mens prognosen på mindreforbruk på kvp er økt fra 1 til 1,3 mill. kroner.

Både antall klienter med sosialhjelpsutbetaling og gjennomsnittlig utbetaling per klient har hatt en nedgang i april. Snitt antall klienter med månedlig utbetaling av sosialhjelp i april er på 399, snitt hittil i år er 414, mot måltall på 375. Til sammenligning var snittet for samme periode i fjor på 380 klienter per måned.

Den største usikkerheten når det gjelder utviklingen i antall klienter er knyttet til utviklingen på

arbeidsmarkedet. Antall klienter i kvalifiseringsprogram (kvp) per april er på 69, måltallet er på 83. Her ligger en mulighet til ytterligere å redusere antall klienter på sosialhjelp. Arbeidet med å få klienter som går på økonomisk sosialhjelp over i kvalifiseringsprogrammet er et prioritert område. Kapasiteten har vært redusert pga. vakant stilling, men aktiviteten forventes å øke fra juni ved tilfredelse av ny programrådgiver.

Snitt utbetaling per klient per måned er kr 11 350 hittil i år, hvilket er lavere enn måltallet (11 812). Til sammenligning var snitt for samme periode i fjor på kr 11 067 per klient per måned. Nedgangen vurderes å være knyttet til reduserte utgifter til bruk av døgnovernattinger og er således i tråd med forventet effekt av at stilling som boligfremskaffer nå er besatt.

Utviklingen i antall klienter og gjennomsnittlig utbetaling av økonomisk sosialhjelp:

Resultat og måltall økonomisk	Res 2013	1.14	2.14	3.14	4.14	Måltall 2014
Gj.sn. antall klienter med utbetalt sosialhjelp	384	406	416	435	399	375
Gj.sn. brutto utbetalt per klient per mnd -regnskapstall	11 291	11 831	11737	11 426	10407	11 812

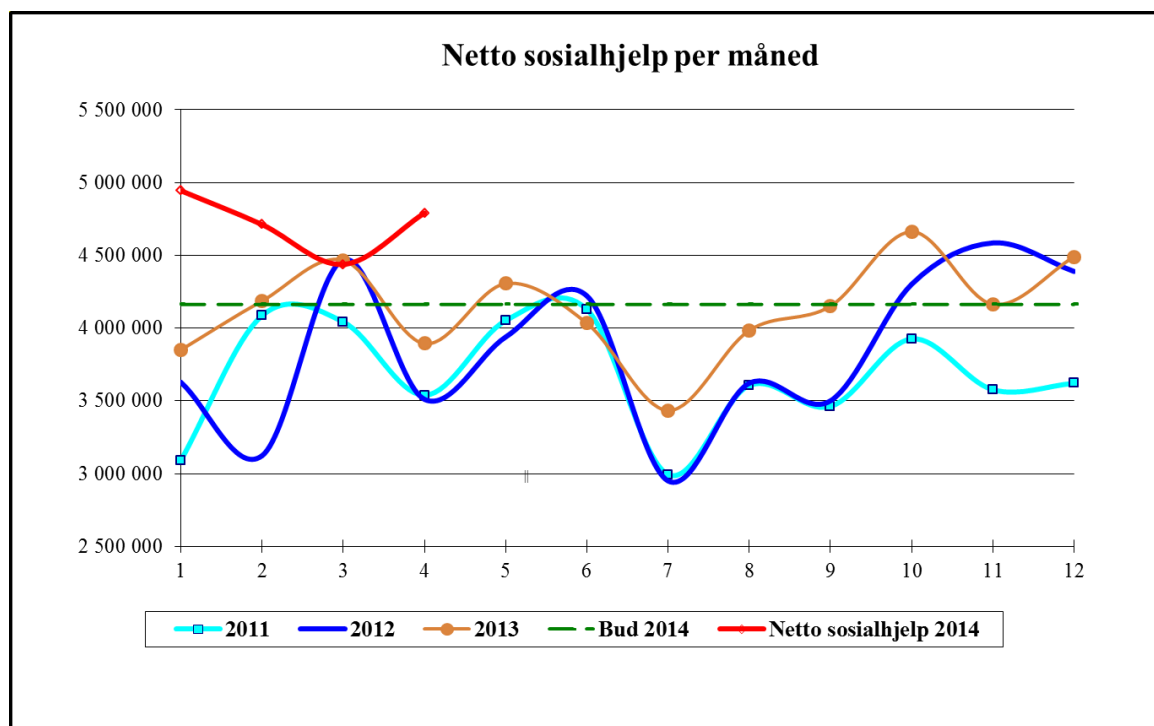

276 Kvalifiseringsprogrammet

Det anslås et mindreforbruk på 1,3 mill. kroner.

Mindreforbruket skyldes at det er færre deltakere i program enn måltallet. Det er 67 deltakere i programmet per april som er en nedgang på 71 fra forrige måned. Det arbeides med å øke antallet tilsvarende bydelens måltall som er 83.

Bydel Østensjø Per april 2014	budsjett hittil i år	korrigert regnskap hittil i år	korr avvik hittil i år	totalt års- budsjett	års- prognose per april 2014
Bydelsutvalg/komiteer	594	594		1 770	
Bydelsadministrasjon	17 074	17 279	-205	46 859	100
Bydelsavsetning	-17 575	-17 575		14 445	6 985
Annet forebyggende helsearbeid	1 379	1 344	35	3 891	600
Fysio/ergo-tjenester	8 393	8 309	84	22 509	100
Botilbud rus	2 000	2 334	-334	5 999	-750
Kommunalt disponerte boliger	100	-215	315	-2 155	
Barn og kultur felles	1 265	1 265		3 597	50
Sysselsettingstiltak	5 132	4 248	884	14 950	-300
Sosialtjenesten/Boligkontoret	15 353	15 353		41 837	-400
HELSE, SOSIAL OG NÆRMILJØ	33 715	32 936	779	153 702	6 385
Barnehager	166 458	164 205	2 253	413 554	-400
Styrket tilbud til førskolebarn	8 512	8 512		22 831	300
BARNEHAGER	174 970	172 717	2 253	436 385	-100
Fritidsklubber og ungdomstiltak	7 489	7 539	-50	21 902	
Helsetjenester barn og unge	8 718	8 577	141	24 669	1 100
Barnevern	40 441	40 740	-299	108 213	-4 000
OPPVEKST	56 648	56 856	-208	154 784	-2 900
Frivillighetssentraler og eldrecentre	3 981	3 964	17	11 105	
Pleie og omsorg felles	2 169	2 169		6 327	
Søknadskontoret	8 899	9 419	-520	25 123	200
Kjøp sykehjemsplasser	134 228	135 628	-1 400	402 684	-4 700
Egenbetaling eldre	-24 336	-23 903	-433	-97 343	1 300
Tjenester til hjemmeboende 67+	3 914	3 481	433	11 053	100
Fagsenter barn og unge	347	347		876	
Funksjonshemmede 18-66 år	33 314	34 751	-1 437	106 446	-5 000
Psykisk helse	23 123	21 519	1 604	61 436	
Hjemmetjenesten	51 156	51 113	43	149 744	400
Hjemmetjenester brukervalg	5 560	5 560		16 680	-2 800
Botilbud til utviklingshemmede	26 993	26 819	174	79 015	600
TT-transport	8 546	6 446	2 100	25 638	
PLEIE OG OMSORG	277 894	277 313	581	798 784	-9 900
Økonomisk sosialhjelp	16 218	16 218		49 955	-4 400
kvalifiseringsprogrammet	7 066	7 790	-724	20 554	1 300
ØKONOMISK SOSIALHJELP OG KVALIFISERINGSPROGRAM	23 284	24 008	-724	70 509	-3 100
BYDEL ØSTENSJØ	566 511	563 830	2 681	1 614 164	-9 615
Mindreforbruk 2013				27 700	18 085

Bydelsdirektørens forslag til vedtak

Rapport økonomi og tjenesteproduksjon per 30.04.2014 for Bydel Østensjø tas til etterretning.

Tove Stien /s
bydelsdirektør

Håkon Kleven /s
avdelingssjef

Sak 50/14 Ansettelse av en psykolog ved Bogerud Familiesenter

Arkivsak: 201400258

Arkivkode: 311

Saksbehandler: Therese Lundstedt

Saksgang	Møtedato	Saknr
Bydelsutvalget	19.05.14	93/14
Oppvekstkomite	10.06.14	50/14
Bydelsutvalget	16.06.14	

Tidligere vedtak i saken:

Bydelsutvalget har behandlet saken i møte 19.05.14 og har fattet følgende vedtak

Forslag til vedtak fra Erland Bakke (H)

Bydelsutvalget ber administrasjonen igangsette ansettelse av ytterligere en psykolog ved Bogerud Familiesenter. BU ber om at tiltredelse vil skje så snart som mulig. BU ber administrasjonen vurdere offentlige støtteordninger for ansettelse av kommunepsykologer.

Saken var utsatt.

ANSETTELSE AV EN PSYKOLOG VED BOGERUD FAMILIESENTER

Bakgrunn:

Saken er satt på sakskartet av Erland Bakke (H).

Saksframstilling:

Viser til seminar i regi av bydelen 07.04.14. om psykisk helse og håndteringen av brukere i Østensjø bydel. Høyre syntes det gjøres mye bra i bydelen innenfor dette feltet. Samtidig vil Høyre gi honnør til de mange som brenner for sitt fagfelt og et ønske om å gjøre mer for brukerne av tjenestetilbudet i Østensjø. Under seminaret kom det klart frem at det er behov for å styrke fagkompetansen innenfor dette området. Høyre oppfattet at flere avdelingsledere tok til ordet for å styrke spesielt antall psykologer i bydelen. Dette er i tråd med det Høyre foreslo i budsjettmøte i desember i fjor.

Det er rom i budsjettet for å gjøre tilpasninger inneværende år og i den forbindelse foreslår Høyre at det ansettes en heltidsstilling som psykolog ved Familiesenteret. Samtidig ber Høyre om at bydelen vurderer offentlige støtteordninger for ansettelse av kommunepsykologer.

Forslag til vedtak fra Erland Bakke (H)

Bydelsutvalget ber administrasjonen igangsette ansettelse av ytterligere en psykolog ved Bogerud Familiesenter. BU ber om at tiltredelse vil skje så snart som mulig. BU ber administrasjonen vurdere offentlige støtteordninger for ansettelse av kommunepsykologer.