



Oslo kommune
Bydel Østernsjø
Bydelsadministrasjonen

Møteinnkalling 7/14

Møte: Bydelsutvalget
Møtested: Oppsal samfunnshus, Vetlandsveien 99/101
Møtetid: Mandag 17. november 2014 kl. 18.30
Sekretariat: 23 43 85 89

SAKSKART

Åpen halvtime

Saker til behandling

Sak 189/14 Godkjenning av innkalling og sakskart.....	1
Sak 190/14 Godkjenning av protokoll fra møtet 20.10.2014.....	1
Sak 191/14 Protokoller til orientering	1
Sak 192/14 Informasjon fra administrasjonen	2
Sak 193/14 Rapport økonomi og tjenesteproduksjon per september 2014.....	3
Sak 194/14 Sentrale budsjettjusteringer	14
Sak 195/14 Barnehagene - rapportering per oktober 2014	16
Sak 196/14 Månedsrapport barneverntjenesten per september 2014.....	19
Sak 197/14 Bydelens arbeid med oppfølging av standardene i Oslobarnehagen	22
Sak 198/14 Utredning om mulig drift av botilbud i privat regi - verbalvedtak	26
Sak 199/14 "Prosjekt oppfølging av tjenestesteder med høyt sykefravær 2012-2013" - verbalvedtak	32
Sak 200/14 Høring vedrørende byrådets innstilling i byråds sak 166.2/2014 - Nytt system for finansiering av sykehjemsplasser	33
Sak 201/14 Brukerundersøkelse i Omsorg pluss 2014.....	37
Sak 202/14 Abildsø sykehjem, avd. Østernsjø - rapport fra uanmeldt tilsyn 27.06.2014.....	38
Sak 203/14 Kunngjøring om offentlig ettersyn.....	39
Detaljregulering- Oppsalveien 20	39
Sak 204/14 Suppleringsvalg for Arbeiderpartiets gruppe i bydelsutvalget.....	46
Sak 205/14 Endringer i Sosialistisk Venstrepartis gruppe med innvirkning for komite og utvalg	47
Sak 206/14 Endring i representasjon i oppvekstkomiteen	49
Sak 207/14 Møteplan 2015 for bydelsutvalget, arbeidsutvalget og komiteer.....	50

Eventuelt

Bydel Østernsjø, 03.11.2014

Kristin Sandaker (A) /s
BU-leder

Therese Kloumann Lundstedt
BU-sekretær

Sak 189/14 Godkjenning av innkalling og sakskart

Arkivsak: 201400011

Arkivkode: 026.2

Saksbehandler: Therese Lundstedt

Saksgang	Møtedato	Saknr
Arbeidsutvalget	03.11.14	32/14
Bydelsutvalget	17.11.14	189/14

Tidligere vedtak i saken:

Vedtak fra tidligere behandling(er) mangler.

GODKJENNING AV INNKALLING OG SAKSKART

Sak 190/14 Godkjenning av protokoll fra møtet 20.10.2014

Arkivsak: 201400011

Arkivkode: 026.2

Saksbehandler: Therese Lundstedt

Saksgang	Møtedato	Saknr
Bydelsutvalget	17.11.14	190/14

GODKJENNING AV PROTOKOLL FRA MØTET 20.10.2014

Sak 191/14 Protokoller til orientering

Arkivsak: 201400011

Arkivkode: 026.2

Saksbehandler: Therese Lundstedt

Saksgang	Møtedato	Saknr
Bydelsutvalget	17.11.14	191/14

PROTOKOLLER TIL ORIENTERING

Sak 192/14 Informasjon fra administrasjonen

Arkivsak: 201400011

Arkivkode: 026.2

Saksbehandler: Therese Lundstedt

Saksgang	Møtedato	Saknr
Arbeidsutvalget	03.11.14	34/14
Bydelsutvalget	17.11.14	192/14

INFORMASJON FRA ADMINISTRASJONEN

Sak 193/14 Rapport økonomi og tjenesteproduksjon per september 2014

Arkivsak: 201400160
Arkivkode: 120.2
Saksbehandler: Håkon Kleven

Saksgang	Møtedato	Saknr
Bydelsutvalget	17.11.14	193/14

RAPPORT ØKONOMI OG TJENESTEPRODUKSJON PER SEPTEMBER 2014

Innledning og hovedkommentar økonomi

Det legges med dette frem en oversikt over bydelens økonomi- og tjenesteproduksjon per september 2014. Årsprognose per september er et samlet årsresultat med et merforbruk på 11,67 mill. kroner i forhold til bydelens tildelte ramme for 2014. Det er en forbedring på 1,25 mill. kroner siden siste rapportering, hvor prognostisert årsresultat var et merforbruk på 12,92 mill. kroner.

Det er hensyntatt bydelsavsetning på 5,485 mill. kroner og økt refusjon for kostnadskrevende brukere. Korrigert for bydelens ubrukte mindreforbruk fra 2013 på 25,872 mill. kroner, er samlet prognose for 2014 et mindreforbruk på 14,202 mill. kroner.

Merforbruket på tildelte ramme for 2014 skyldes hovedsakelig barnevernsutgifter til institusjonsplasseringer. På grunn av flere akutt plasseringer i sommer, lang saksbehandlingstid hos fylkesnemnda og utfordringer med å fremskaffe nok fosterhjems plasser, er det prognostisert et merforbruk på 18,8 mill. kroner på barnevernet. Økningen fra august skyldes forlengingen av institusjonsplasser.

Merforbruket skyldes videre utgifter til funksjonshemmede. Området melder et merforbruk på 5,7 mill. kroner på grunn av store utgifter knyttet til forsterket bemanning på dagsenter, utsatt overføring av en pasient til et rimeligere tilbud og økning i behov for BPA og avlastning.

Området

har hatt en nedgang i perioden og det forventes en ytterligere endring utover høsten, uten at dette utgjør noen vesentlige endringer i prognosen. Det bidrar imidlertid til noe lavere aktivitet ved inngangen til nytt budsjettår.

Sykehjemsplasser melder et merforbruk på 3 mill. kroner. Bydelen har et høyt snitt på 571 hittil i året mot budsjettet på 564 i snitt. Per 26.10. 2014 er det imidlertid 556 plasser i bruk og snittet de to siste månedene er på 562 plasser.

For økonomisk sosialhjelp og kvalifiseringsprogrammet (kvp) meldes totalt en prognose på et merforbruk på 1,75 mill. kroner.

På de øvrige områdene er det mindre endringer.

Prognosen per september består av:

Økonomisk sosialhjelp	-3 900
Kvalifiseringsprogram	2 150
Kjøp av sykehjemsplasser	-3 000
Egenbetaling eldre	1 600
Funksjonshemmede 18-66 år	-5 700

Barnevern	-18 800
Helsetjenester barn og unge	1 320
Bydelsavsetning	8 000
TT-transport	1 900
Annet forebyggende helsearbeid	1 150
Botilbud til utviklingshemmede	1 500
Psykisk helse	2 100
Barnehager	1 700
Hjemmetjenester brukervalg	-4 200
Øvrige tjenester	2 510
SUM prognose ordinær drift	-11 670
Mindreforbruk 2013	27 707
Vedtatt av BU 15.09	-1 835
SUM prognose 2014 inkl mindreforbruk fra 2013	14 202

Kommentarer for det enkelte tjenesteområde

Funksjonsområde 1, helse, sosial og nærmiljø

	budsjett hittil i år	korrigert regnskap hittil i år	korr avvik hittil i år	totalt års- budsjett	års- prognose per september 2014
Per september 2014					
Bydelsutvalg/komiteer	1 338	1 338		1 794	
Bydelsadministrasjon	35 717	35 717		48 199	1 000
Bydelsavsetning	-19 768	-19 768		2 181	8 000
Annet forebyggende helsearbeid	2 881	2 871	10	3 933	1 150
Fysio/ergo-tjenester	17 173	17 182	-9	22 668	380
Botilbud rus	4 499	4 768	-269	5 999	-700
Kommunalt disponerte boliger	-770	-881	111	-2 155	-220
Barn og kultur felles	2 667	2 667		3 630	220
Sysselsettingstiltak	14 668	13 993	675	16 196	-130
Sosialtjenesten/Boligkontoret	31 620	31 750	-130	43 036	-260
HELSE, SOSIAL OG NÆRMILJØ	90 025	89 637	388	145 481	9 440

100/120/130/180 Bydelsadministrasjonen

Øvrige områder melder et mindreforbruk på 1 mill. kroner.

190 Reserve/avsetninger

Det er avsatt 5,485 mill. kroner i reserve for 2014. I tillegg ble det en økning på refusjonsberettiget beløp for kostnadskrevende, slik at samlet prognose blir 8 mill. kroner.

233 Annet forebyggende helsearbeid

Området ligger an til et mindreforbruk på 1,150 mill. kroner. Avviket på området er ytterligere forbedret siden siste rapportering. Mindreforbruket er knyttet til ledige lønnsmidler og sykelønnsrefusjon.

241 Ergo/fysioterapi

Det meldes et mindreforbruk på kr 380 000. Mindreforbruket er knyttet til noe lavere utbetaling av driftstilskudd enn budsjettert og ledige lønnsmidler ulønnet permisjon.

243 Rus

Det meldes et merforbruk på kr 700 000. Prognosen er økt fra 500 000 i forrige måned pga nye brukere. Merforbruket er ellers knyttet til en institusjonsplassering fra mai og er forutsatt at plasseringen blir gjeldende ut året.

265 Kommunalt disponerte boliger

Det meldes et merforbruk på kr 220 000 primært knyttet til tomgangsleie på omsorgsboliger.

120/385 Barn og kultur felles

Området vil få et mindreforbruk på kr 220 000 kroner knyttet til sykkelønnsrefusjon. Avviket på området er ytterligere forbedret siden siste rapportering.

273/275/Introduksjonsordning, aktive tiltak

Introduksjonsordningen: Området forventes å gå i balanse.

Prognose for VTA-plasser innen psykisk helse er uendret fra forrige måned og viser et merforbruk på kr 130 000 grunnet flere plasser.

242/281 Sosialsenterdrift og boligkontordrift

Området forventes å gå med et merforbruk på kr 260 000 grunnet økte utgifter til tolketjenester, ombygging av publikumsmottaket og erstatning av knuste ruter etter hærverk.

Funksjonsområde 2a barnehager

	budsjett hittil i år	korrigeret regnskap hittil i år	korr avvik hittil i år	totalt års- budsjett	års- prognose per september 2014
Per september 2014					
Barnehager	324 318	321 606	2 712	419 554	1 700
Styrket tilbud til førskolebarn	17 759	18 209	-450	24 294	850
BARNEHAGER	342 077	339 815	2 262	443 848	2 550

201/221 Barnehager

Avviket på barnehageområdet er ytterligere forbedret siden siste rapportering, og området forventes å gå med et mindreforbruk på 1,7 mill. kroner. Avsetning til ledige lønnsmidler ligger fremdeles under budsjett. Det meldes en positiv prognose på strøm på 1 mill. kroner, og husleie 0,3 mill. kroner. Driftstilskudd til ikke-kommunale barnehager antas å gi et positivt avvik på 2,1 mill. kroner, og årsaken er blant annet at tilskuddssatsene ble lavere enn budsjettert. Oppholdsbetalingen er budsjettert for høyt, og som følge av endret inntektsgrense fra 2G til 2,25G er flere på laveste sats.

211 Styrket tilbud til førskolebarn

Språkenheten forventes å gå med et mindreforbruk på kr 250 000.

Ressursenhet for førskolebarn forventes å gå med et mindreforbruk på kr 600 000.

Funksjonsområde 2b Oppvekst

	budsjett hittil i år	korrigert regnskap hittil i år	korr avvik hittil i år	totalt års- budsjett	års- prognose per september 2014
Per september 2014					
Fritidsklubber og ungdomstiltak	18 051	18 744	-693	24 426	120
Helsetjenester barn og unge	18 275	18 355	-80	24 922	1 320
Barnevern	88 441	88 719	-278	108 620	-18 800
OPPVEKST	124 767	125 818	-1 051	157 968	-17 360

231 Fritidsklubber – ungdomstiltak

Det meldes for området samlet sett et mindreforbruk på kr 120 000 knyttet til lavere lønnskostnader enn budsjettet.

232 Helsetjenester barn og unge

Området ligger an til et mindreforbruk på 1,320 mill. kroner. Årsaken er at det har tatt tid fra utlysning til at ansatte tiltrådte de 4 nye helsesøsterstillingene, som ble vedtatt i budsjett 2014.

244/251/252 Barnevern

Samlet sett meldes et merforbruk på ca. 18,8 mill. kroner per september 2014. Det er en forverring på 2,4 mill. kroner siden forrige rapportering. Dette skyldes forsinkelse i flytting av fire barn i institusjon til fosterhjem. Det var forventet at barna skulle flyttes i løpet av oktober, men institusjonsplasseringer er forlenget ut året i påvente av overføring til fosterhjem.

Tiltak utenfor familien

Det meldes et merforbruk på området på 17 mill. kroner. Merforbruket skyldes kjøp av institusjonsplasser. Bydelen har hittil i år et snitt på 17,8 institusjonsplasseringer, mot budsjettet 12,8 plasseringer i løpet av året. Prognostisert merforbruk er basert på et anslag på 17,8 plasseringer for 2014.

Det høye antallet institusjonsplasseringer skyldes hovedsakelig akutt plasseringer i sommermånedene. Fra mai til juli var det åtte akutt plasseringer, hvorav tre eldre ungdommer. Første halvår i 2014 var det til sammen 17 akutt plasseringer. Barnevernvakten foretok mesteparten av disse plasseringene. Fem av plasseringene forventes å være plassert ut året. I tillegg er det noe forsinket flytting fra institusjon til fosterhjem.

Oslo kommune har nå åpnet for at bydelene kan etablere egne beredskapshjem. Ofot arbeider aktivt med å rekruttere to nye beredskapshjem, ett som skal erstatte det som går ut og ett som kan ta imot ungdom. I løpet av vinteren skal bydelen ha totalt 3 beredskapshjem, dette vil redusere risikoen for ytterlige institusjonsplasseringer. Manglende beredskapshjem fram til nye er etablert øker risikoen for ytterlige institusjonsplasseringer.

Det jobbes videre aktivt med å rekruttere egne fosterhjem. Det har vært to store annonseringer før sommeren for å rekruttere fosterhjem og hybelvertsfamilier. Dette resulterte i seks mulige fosterhjem og to hybelvertsfamilier. Godkjenning og opplæring av fosterhjemmene forventes avsluttet innen oktober, slik at det er mulig for noen av barna å flytte fra institusjon i løpet av november. Dette vil redusere oppholdsdøgn i institusjon og at bydelen unngår ytterligere økning av plasseringer i institusjon.

Tiltak i familien

Området forventes å gå i balanse. Prognosen forutsetter at det ikke blir flere kostbare plasseringer i familiesenter i år.

Barneverntiltak Oppfølging- og tiltakstjenesten (Ofot):

Tiltak utenfor familien,

Det meldes om et merforbruk på 2,485 mill. kroner, som hovedsakelig skyldes plasseringer i institusjon. Prognose på gjennomsnittlig belegg i institusjon er to klienter for året, mot budsjettet en plassering.

Merforbruket skyldes blant annet at en klient er overført 5 måneder tidligere enn planlagt fra barnevernet til Ofot. Videre blir en av akuttplasseringene i sommer overført til Ofot i løpet av september.

Barnevern drift

Det meldes et samlet mindreforbruk på kr 700 000, knyttet til vakanser i stillinger og sykelønnsrefusjoner, hvorav kr 350 000 er knyttet til Ofot drift.

Byggveien bofelleskap:

Det forventes at området går i balanse.

ANTALL PLASSER INSTITUSJON	budsjett 2014	snitt februar	Snitt mars	Snitt april	Snitt mai	Snitt Juni	Snitt juli	snitt august	snitt september	snitt h.i.å*. 2014	prognose 2014
ordinær institusjonsplass BVK	12,8	18,8	19	19	18,0	20,6	20,6	19,1	16,6	17,8	17,8
fosterhjem under institusjon BVK	11	11	11	11	11,0	11,0	11,0	12,9	13,0	11,4	11,4
ordinær institusjonsplass OFOT	1	1	1	1	2,0	2,0	2,0	2,0	2,5	2,0	1,6
fosterhjem under institusjon OFOT	0	1	1	1	1,0	0,0	0,0	0,0	0,0	0,0	0,0
sum kjøp institusjonsplasser	24,8	31,8	32	32	32,0	33,6	33,6	34,0	32,1	31,2	30,9
Ordinære og forsterket fosterhjem BVK	42	41,5	41	39	38,0	38,7	40,0	40,4	39,7	39,5	39,5
Ordinære og forsterket fosterhjem OFOT	8	8	8	8	9,0	9,7	10,0	9,0	6,2	6,0	6,0
sum fosterhjems plasser	50	49,5	49	47	47,0	48,4	50,0	49,4		45,5	45,5

* Hittil i år, beregnet snitt plassering for i går, basert på belegg hittil i år

Plasser i akutthjem er ikke tatt med, da de ikke trekker kostnader utover utgiftsdekning

DØGNPRIS INSTITUSJON	budsjett 2014	snitt februar	snitt mars	snitt april	snitt mai	Snitt juni	snitt juli	snitt august	snitt september	Snitt h.i.å* 2014	Prognose 2014
ordinær institusjonsplass BVK	6 900	7 429	7 386	7 265	6 794	7 799	7 566	7 472	7 777	6 974	7 348
fosterhjem under institusjon BVK	3 700	3 627	3 627	3 614	3 628	3 628	3 627	3 581	3 579	3 630	3 615
ordinær institusjonsplass OFOT	7 000	8 406	8 406	8 406	8 406	8 406	8 406	8 406	7 336	8 406	7 841
fosterhjem under institusjon OFOT	5 040	2 884	2 884	2 884	2 884	2 884	0	0		2 884	2 884
snitt døgnpris institusjonsplasser	5 202	6 003	5 907	5 825	5 579	6 239	6 004	6 047	6 042	5 308	5 990

*Hittil i år, beregnet snitt plassering for i går, basert på belegg hittil i år

Funksjonsområde 3 Pleie og omsorg

Per september 2014	budsjett hittil i år	korrigeret regnskap hittil i år	korr avvik hittil i år	totalt års-budsjett	års-prognose per september 2014
Frivillighetssentraler og eldrecentre	8 550	9 052	-502	11 592	200
Pleie og omsorg felles	3 592	3 592		6 559	
Søknadskontoret	19 215	18 802	413	26 371	700
Kjøp sykehjems plasser	302 238	302 238		402 984	-3 000
Egenbetaling eldre	-65 305	-65 305		-97 957	1 600
Tjenester til hjemmeboende 67+	9 228	9 268	-40	12 435	850
Fagsenter barn og unge	582	582		776	

Per september 2014	budsjett hittil i år	korrigeret regnskap hittil i år	korr avvik hittil i år	totalt års- budsjett	års- prognose per september 2014
Funksjonshemmede 18-66 år	74 956	74 956		100 021	-5 700
Psykisk helse	50 982	49 485	1 497	68 650	2 100
Hjemmetjenesten	111 566	111 787	-221	150 449	-500
Hjemmetjenester brukervalg	12 510	12 510		16 680	-4 200
Botilbud til utviklingshemmede	59 151	59 082	69	80 048	1 500
TT-transport	19 229	19 229		25 638	1 900
PLEIE OG OMSORG	606 494	605 278	1 216	804 246	-4 550

234 Frivillighetsentraler og eldresentre

Området melder et mindreforbruk på kr 200 000.

254 Pleie og omsorg felles

Området forventes å gå i balanse.

253/254 Søknadskontoret:

Området forventes å få et mindreforbruk på kr 700 000.

253 Kjøp av sykehjemsplasser

Bydelen har hittil i år et snittresultat på 7 plasser over måltallet for institusjonsplasser. Prognosen er et merforbruk på 3 mill. kroner.

Totalt antall sykehjemsplasser i bruk 2014 - per uke

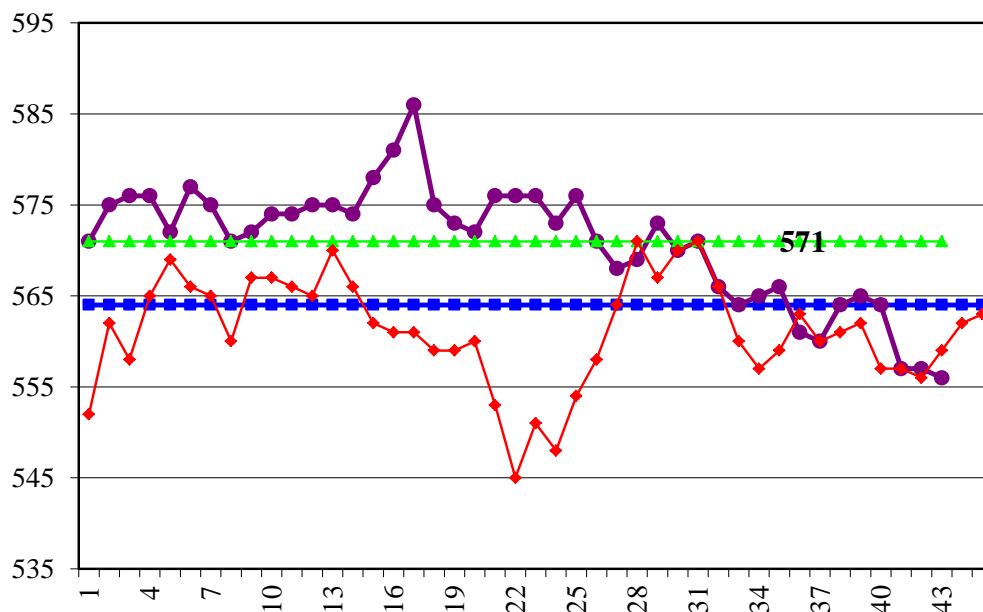

Bruk av skjermede/forsterkede inkl rusplasser 2014 – per uke

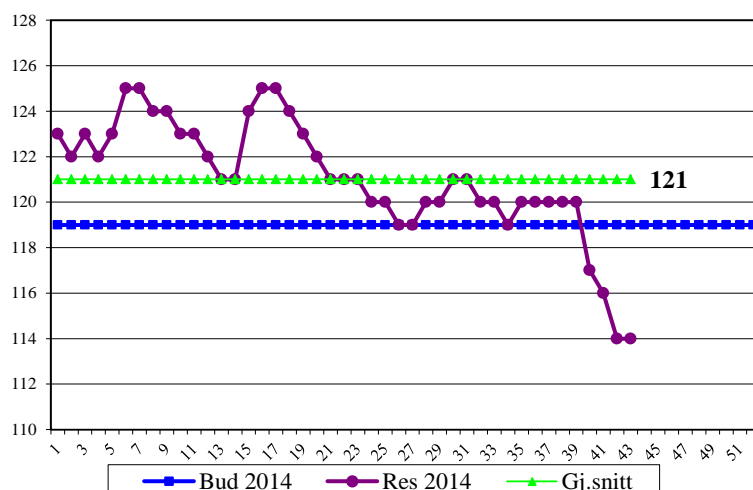

253 Egenbetaling eldre

Området forventes å få en merinntekt på 1,6 mill. kroner.

254 Tjenester til hjemmeboende 67+

Området forventes å få et mindreforbruk på kr 850 000.

234/253/254 Funksjonshemmede 0-66 år

Området forventes å få et merforbruk på kr 5 700 000 på grunn av store utgifter knyttet til forsterket bemanning på dagsenter, utsatt overføring av en pasient til et rimeligere tilbud og økning i behov for BPA og avlastning.

253 og 254 Psykisk helsearbeid

Det meldes et mindreforbruk på området totalt sett på 2,1 mill. kroner. Dette er en forbedring fra forrige måned hvor det ble meldt 1,3 mill. kroner. Endringen kommer av at det er fremforhandlet avtale med OUS om deling av kostnader for felles brukere.

254 Hjemmetjenesten

Det meldes et merforbruk på kr 500 000. Dette skyldes at vedtaksmengden i sommerperioden har vært ca 200 timer høyere enn ventet (måltallet). Samtidig bruk av korttidsplasser sammenlignet med i fjor sommer har gått tilsvarende ned. Vedtaksmengde i hjemmetjenesten forventes å gå ned utover høsten, og følges opp ukentlig. Sykefraværet har gått ned, dermed er både vikar- og overtidsbruk redusert. Videre prognose er avhengig av at både vedtaksmengde og sykefravær holdes stabilt samt at kompetansetiltak kan utføres innenfor gitte rammer. Det er i samarbeid med Søknadskontoret sterkt fokus på revurdering av tjenester og vedtak. Samtidig arbeides det videre med stabilisering av bemanningen i hjemmetjenesten, herved nærværarbeid og rekruttering av ansatte i faste helgestillinger.

Rapportering hjemmetjenester

Hjemmesykepleie – kommunal leverandør u/ nattjeneste	Måltall 2014	Status Pr 5.10.2014
Antall brukere per uke	822	846
Tiltakstimer per uke	2260	2353
Snitt tiltakstimer per bruker per uke	2,75	2,78

Praktisk bistand – kommunal leverandør	Måltall 2014	Status Pr 5.10.2014
Antall brukere per uke	945	868
Tiltakstimer per uke	1106	1000
Snitt tiltakstimer per bruker per uke	1,17	1,15

254 Hjemmetjenesten brukervalg

Området forventes å ha et merforbruk på 4,2 mill. kroner. Merforbruket er knyttet til ressurskrevende brukere.

Hjemmesykepleie – privat leverandør m/ nattjeneste*	Måltall 2014	Status Pr 5.10.2014
Antall brukere per uke	18	16
Tiltakstimer per uke	184	162
Tiltakstimer per bruker per uke	10,2	10,1

*) uten ressurskrevende brukere

Praktisk bistand – privat leverandør	Måltall 2014	Status Pr 5.10.2014
Antall brukere per uke	290	290
Tiltakstimer per uke	438	435
Tiltakstimer per bruker per uke	1,51	1,50

234/254 Boliger for utviklingshemmede og dagsenteret Kjernehuset

Området forventes å få et mindreforbruk på 1,5 mill. kroner pga. ledighet i stillinger.

733 TT-kjøring

Området melder et mindreforbruk på 1,9 mill. kroner.

Funksjonsområde 4 Økonomisk sosialhjelp og kvalifiseringsprogram

Per september 2014	budsjett hittil i år	korrigert regnskap hittil i år	korrr avvik hittil i år	totalt års- budsjett	års- prognose per september 2014
Økonomisk sosialhjelp	37 304	37 304		49 955	-3 900
kvalifiseringsprogrammet	15 355	16 030	-675	20 621	2 150
ØKONOMISK SOSIALHJELP OG KVALIFISERINGSPROGRAM	52 659	53 334	-675	70 576	-1 750

470 Sosialhjelp

Økonomisk sosialhjelp og kvalifiseringsprogrammet (kvp) melder samlet en prognose på et merforbruk på 1,75 mill. kroner, dette er uendret fra forrige måned. For økonomisk sosialhjelp er forventet merforbruk på 3,9 mill. kroner (4,2 mill. i august), mens prognosen på mindreforbruk på kvp er 2,15 (2,45 mill. kroner i august). Forbedringen i prognosen for økonomisk sosialhjelp i forhold til kvp er relatert til at det forventes en økning i antall deltakere i kvp.

Trenden med nedgang i snitt antall klienter med sosialhjelpsutbetaling holder seg, per september er snittet på 397 mot 398 forrige måned. Måltallet er på 375. Antall unge 18 – 24 år viser et snitt per måned på 35 og er således lavere sammenlignet med samme periode i fjor, hvor snittet var 38 per måned.

Gjennomsnittlig utbetaling per klient per måned er per september kr 11 469, dette er fortsatt godt under budsjettet (kr 11 812).

Antall klienter på døgnovernatningssteder holder seg lavt, ved utgangen av september var det en person på døgnovernatningssteder.

Utviklingen i antall klienter og gjennomsnittlig utbetaling av økonomisk sosialhjelp:

Resultat og måltall økonomisk sosialhjelp	Res 2013	1.1.	1.2.	1.3.	1.4.	1.5	1.6	1.7	1.8	1.9	Måltall 2014
Gj.sn. antall klienter med utbetalt sosialhjelp	384	406	416	435	399	438	376	366	350	389	375
Gj.sn. brutto utbetalt per klient per mnd - regnskapstall	11 291	11 831	11737	11 426	10407	12123	10522	12927	10 105	12142	11 812

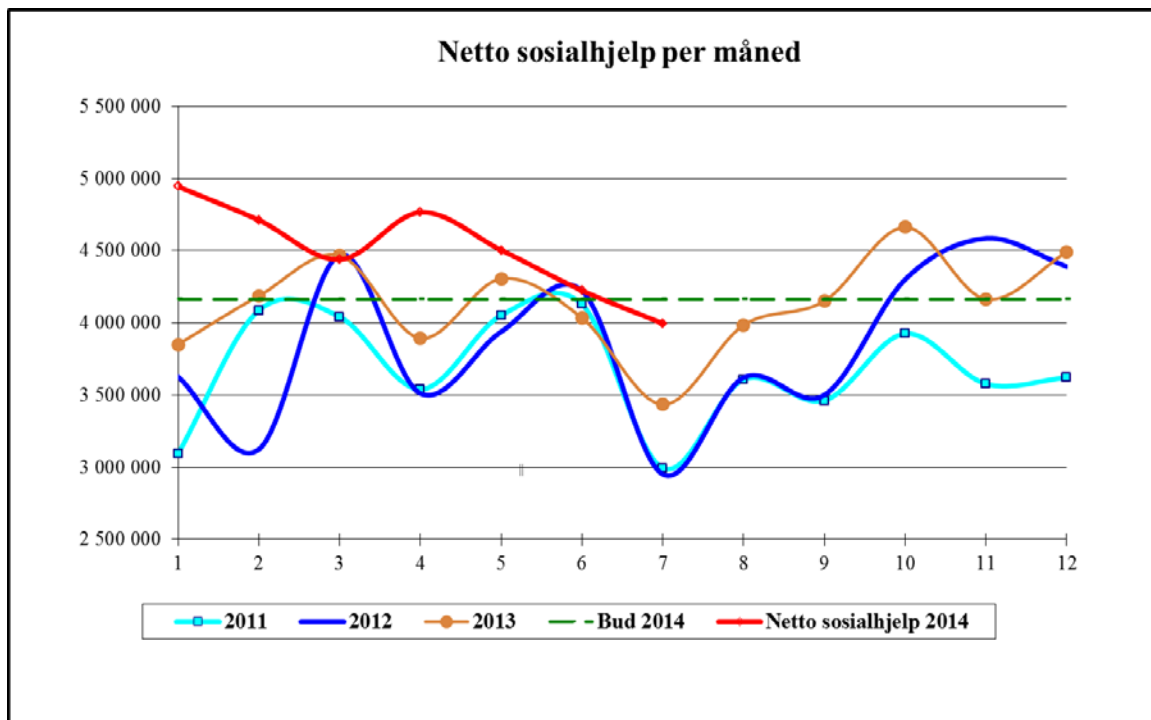

276 Kvalifiseringsprogrammet (kvp)

Det anslås et mindreforbruk på 2,15 mill. kroner.

Mindreforbruket skyldes at det er færre deltakere i program enn måltallet på 87. Det er 68 deltakere i programmet per september, mot 63 i forrige måned. 51 deltakere hadde løpende sosialhjelp før overgang til kvp-program, mens 15 deltakere fortsatt har supplerende sosialhjelp. Det arbeides aktivt med å få deltakere over fra sosialhjelp til kvp, men det vil for året ikke være mulig å nå måltallet på 87 i gjennomsnitt per måned.

Bydel Østensjø Per september 2014	budsjett hittil i år	korrigeret regnskap hittil i år	korr avvik hittil i år	totalt års- budsjett	Årsprogno se til september
Bydelsutvalg/komiteer	1 338	1 338		1 794	
Bydelsadministrasjon	35 717	35 717		48 199	1 000
Bydelsavsetning	-19 768	-19 768		2 181	8 000
Annet forebyggende helsearbeid	2 881	2 871	10	3 933	1 150
Fysio/ergo-tjenester	17 173	17 182	-9	22 668	380
Botilbud rus	4 499	4 768	-269	5 999	-700
Kommunalt disponerte boliger	-770	-881	111	-2 155	-220
Barn og kultur felles	2 667	2 667		3 630	220
Sysselsettingstiltak	14 668	13 993	675	16 196	-130
Sosialtjenesten/Boligkontoret	31 620	31 750	-130	43 036	-260
HELSE, SOSIAL OG NÆRMILJØ	90 025	89 637	388	145 481	9 440
Barnehager	324 318	321 606	2 712	419 554	1 700
Styrket tilbud til førskolebarn	17 759	18 209	-450	24 294	850
BARNEHAGER	342 077	339 815	2 262	443 848	2 550
Fritidsklubber og ungdomstiltak	18 051	18 744	-693	24 426	120
Helsetjenester barn og unge	18 275	18 355	-80	24 922	1 320
Barnevern	88 441	88 719	-278	108 620	-18 800
OPPVEKST	124 767	125 818	-1 051	157 968	-17 360
Frivillighetssentraler og eldrecentre	8 550	9 052	-502	11 592	200
Pleie og omsorg felles	3 592	3 592		6 559	
Søknadskontoret	19 215	18 802	413	26 371	700
Kjøp sykehjemsplasser	302 238	302 238		402 984	-3 000
Egenbetaling eldre	-65 305	-65 305		-97 957	1 600
Tjenester til hjemmeboende 67+	9 228	9 268	-40	12 435	850
Fagsenter barn og unge	582	582		776	
Funksjonshemmede 18-66 år	74 956	74 956		100 021	-5 700
Psykisk helse	50 982	49 485	1 497	68 650	2 100
Hjemmetjenesten	111 566	111 787	-221	150 449	-500
Hjemmetjenester brukervalg	12 510	12 510		16 680	-4 200
Botilbud til utviklingshemmede	59 151	59 082	69	80 048	1 500
TT-transport	19 229	19 229		25 638	1 900
PLEIE OG OMSORG	606 494	605 278	1 216	804 246	-4 550
Økonomisk sosialhjelp	37 304	37 304		49 955	-3 900
kvalifiseringsprogrammet	15 355	16 030	-675	20 621	2 150
ØKONOMISK SOSIALHJELP OG KVALIFISERINGSPROGRAM	52 659	53 334	-675	70 576	-1 750
BYDEL ØSTENSJØ	1 216 022	1 213 882	2 140	1 622 119	-11 670
Mindreforbruk 2013					27 707
Vedtatt av BU pr 15.09.2014					-1 835
Prognose 2014 inkl.mindreforbruk for 2013					14 202

Bydelsdirektørens forslag til vedtak

Rapport økonomi og tjenesteproduksjon per 30.09.2014 for Bydel Østensjø tas til etterretning.

Tove Stien /s
bydelsdirektør

Håkon Kleven /s
avdelingssjef

Sak 194/14 Sentrale budsjettjusteringer

Arkivsak: 201400028

Arkivkode: 121.3

Saksbehandler: Edel G Krogstad

Saksgang	Møtedato	Saknr
Oppvekstkomite	10.11.14	84/14
Bydelsutvalget	17.11.14	194/14

Tidligere vedtak i saken:

Vedtak fra tidligere behandling(er) mangler.

SENTRALE BUDSJETTJUSTERINGER

Bydelen har mottatt 4 sentrale budsjettjusteringer og fremlegger disse i en samlet sak.

1. Fordeling av vikarmidler høst 2014 til bydelene.

I denne saken fordeles ytterligere 5 mill. kroner til kompensasjon for bydelens utgifter i forbindelse med barnehageansattes deltakelse på etterutdanningstilbudet i språkutvikling, språkarbeid og kartlegging (TRAS) i regi av henholdsvis Høgskolen i Hedmark og Statped. Bydel Østensjø er tildelt kr 451 000 av disse midlene. I BU sak 130/14 er det grundig redegjort for bruken av første tildelingen og høsttildelingen skal benyttes til samme formål.

Bydelsdirektøren foreslår at midlene på kr 451 000 avsettes til prosjekt som er beskrevet i BU sak 130/14 i henhold til kommunaldirektørens sak 17/14. Midlene er øremerkede og ubrukte midler kan overføres til 2015.

2. Tilskudd til bydeler med turnuslege

Oslo kommune har i budsjett for 2014 avsatt 6,485 mill. kroner som kompensasjon for bydelenes utgifter til turnusleger. Formålet med avsetningen er å kompensere for deler av enkeltbydelers utgifter tilknyttet turnuslegeordningen for perioden 01.09.2013 til 01.09.2014. I kommunaldirektørens sak 46/14 er Bydel Østensjø tildelt kr 293 000 for en plass ved Østensjø legesenter og kr 294 000 for 1 plass ved Ryen legekantor, totalt tilskudd kr 587 000. Bydelsdirektøren foreslår å avsette tilskuddet til dekning av forventet refusjon, slik det fremkommer av vedtatt budsjett 2014.

3. Bosettingstilskudd for flyktninger 2014 i henhold til godkjente bosettinger per 15.06.

Bystyret vedtok 11.12.2013 å avsette 72,6 mill. kroner på sentralt kapittel for å dekke et tilskudd til bydelene på kr 100 000 per førstegangsbosatte flyktninger innenfor kommunens bosettingskvote for 2014. Denne kvoten er på 500 flyktninger som er fordelt mellom bydelene. Tilskuddordningen omfatter også familiegjeforente og selvbosatte uten familiegjeforening. Disse må også være førsteårsbosatte og utløse integreringstilskudd. Av beløpet på kr 100 000 per bosatt blir kr 20 000 overført til FO4 sosialhjelp og kr 80 000 overført til FO1 til dekning av generelle kostnader ved bosetting.

I kommunaldirektørens sak 59/14 budsjettjusteres Bydel Østensjø med 1,5 mill. kroner fordelt på de forskjellige funksjonsområdene for bosetting av 15 flyktninger. Det er i budsjettet for 2014 lagt inn en inntektsforventning på Introduksjonsordningen på 4 mill. kroner for samlet bosetting av 40 flyktninger. Det forventes at kvoten vil bli oppfylt i løpet av året.

Bydelsdirektøren foreslår at midlene avsettes til Introduksjonsordningen og økonomisk sosialhjelp med dekning i kommunaldirektørens sak.

4. Fordeling av midler til kommunalt rusarbeid i bydelene

Det er bevilget tilskudd til kommunalt rusarbeid over statsbudsjettet og Fylkesmannen i Oslo og Akershus fordeler dette tilskuddet etter behandlet søknad for hvert enkelt prosjekt. Byrådsavdeling for eldre og sosiale tjenester har i sin saksbehandling godkjent søknadene før de ble oversendt Fylkesmannen. Fylkesmannen har tildelt bydelene 32,202 mill. kroner mot forventet og budsjetterte 27,3 mill. kroner. Midlene som fordeles er øremerket tildelte prosjekter.

Bydelen fikk i 2013 innvilget midler til to årsverk i prosjektet «Utvikling av boligsosialt arbeid og individuell bo-oppfølging av rusmiddelavhengige» og ved tildeling av midler for 2014 ble kr 800 000 innvilget til ett årsverk i prosjektet «Bosatt Østensjø» som er en videreføring av det forrige prosjektet. Boligbistandsarbeidet i bydelen utføres av Tiltakssenteret, Boligkontoret og NAV, og prosjektet er forankret på Tiltakssenteret i rus- og boligsosialt team.

Bydelen søkte også om prosjektmidler til to årsverk til videreføring av prosjektet «Ut av tåka», som er et hasjavenningsprogram. Søknaden ble innvilget i sin helhet med 1,2 mill. kroner.

I kommunaldirektørens sak 51/14 tildeles Bydel Østensjø totalt 2 mill. kroner hvorav kr 800 000 er til prosjektet «Bosatt Østensjø» og de resterende 1,2 mill. kroner er til prosjektet «Ut av tåka». Bydelsdirektøren foreslår at midlene avsettes til ovennevnte formål med dekning i kommunaldirektørens sak.

Bydelsdirektørens forslag til vedtak

1. Funksjon 201 Førskole økes med kr 451 000 i henhold til kommunaldirektørens sak 17/14.
2. Funksjon 241 Diagonose, behandling, re-/habilitering økes med kr 587 000 i henhold til kommunaldirektørens sak 46/14.
3. Funksjon 275 Introduksjonsordningen økes med kr 1 200 000 og funksjon 281 økonomisk sosialhjelp økes med kr 300 000, totalt kr 1 500 000 i henhold til kommunaldirektørens sak 59/14.
4. Funksjon 242 Råd, veiledning og sosialt forebyggende arbeid økes med kr 2 000 000 i henhold til kommunaldirektørens sak 51/14.

Tove Stien /s
bydelsdirektør

Håkon Kleven /s
avd.sjef plan og økonomi

Sak 195/14 Barnehagene - rapportering per oktober 2014

Arkivsak: 201400063

Arkivkode: 323.0

Saksbehandler: Marit Sjøsaeter

Saksgang	Møtedato	Saknr
Bydelsutvikling, Miljø- og Kulturkomite	10.11.14	87/14
Oppvekstkomite	10.11.14	85/14
Bydelsutvalget	17.11.14	195/14

Tidligere vedtak i saken:

Vedtak fra tidligere behandling(er) mangler.

BARNEHAGENE - RAPPORTERING PER OKTOBER 2014

Bakgrunn:

I bydelsutvalgets budsjettbehandling for 2014, sak 191/13, ble det fattet følgende vedtak:

"Bydelsutvalget ber om en rapport i hvert møte der antall barn på venteliste og utviklingen i nye

og gamle prosjekter, omtales. Det rapporteres også ved jevne mellomrom om forholdet mellom antall pedagoger og antall personer i pedagogiske stillinger som har dispensasjon fra utdanningskravet".

Saken som følger omtaler antall barn på venteliste, status i utviklingen i gamle og nye barnehageprosjekter, ambulerende friluftsgupper, og utbedring av eksisterende barnehager. I tillegg omtales antall med dispensasjon fra utdanningskravet for pedagogiske ledere.

Saksframstilling:

Antall barn på venteliste:

Per 27.10. 2014 står det 33 barn over 3 år og 119 barn under 3 år på venteliste for barnehageplass i Bydel Østensjø. Dette er en svak nedgang fra siste rapportering. Dette er søkere uten annen barnehageplass, og det er søkt oppstart innen 31.12.2014.

Utviklingen i gamle og nye prosjekter

Ambulerende friluftsgupper i eksisterende barnehager

Bystyret vedtok i møte 11.12.2013, vedtak K14, at det skal kunne gis driftstilskudd til oppretting av kommunale barnehageplasser dersom endret organisering kan gi bedre kapasitetsutnyttelse, for eksempel ved opprettelse av ambulerende friluftsgupper. Bydelsutvalget vedtok med bakgrunn i dette at en konkretisert plan for opprettelse av ambulerende friluftsgupper skulle legges frem for bydelsutvalget.

Manglerud barnehage

Manglerud barnehage startet opp som planlagt 22.09.2014, med en gruppe på 18 barn med base i Høyenhallparken. Denne gruppa er foreløpig en fast gruppe. Utebasen vil komme alle de større barna i moderbarnehagen til gode ved at de har en rullering for bruk av utebasen. Manglerud barnehage vil i forkant av hovedopptak 2015 vurdere justering av driften i retning av ambulerende grupper.

Tallberget barnehage

Oppstart av ambulerende friluftsgruppe for 18 barn er forsinket. Dette skyldes dels behov for avklaringer med Undervisningsbygg, dels forsinkelser rundt levering av lavvo. Vi har fortsatt som mål at gruppen skal starte opp innen 15.12.2014.

Utbedring av eksisterende barnehager

Storgården barnehage

I Bu-sak 162 /14, Barnehagene - rapportering per september 2014, ble det referert til byrådets budsjettforslag, der det er satt av midler til drift av de opprinnelige 6 avdelingene i Storgården, og at det ikke er satt av investerings- og driftsmidler til de resterende avdelingene før i 2018. Storgården barnehage er prosjektert med 10 baser, 180 storebarnsekvivalenter. Vi har i ettertid fra byrådsavdelingen fått opplyst at det er lagt inn investeringsmidler for hele barnehagen, og følgelig er det kun driftsmidler som ikke er budsjettert i årene 2015-2017. Det er altså 4 til 5 baser/ barnegrupper som ikke har driftsmidler før i 2018.

I BU-møte 20.10.2014, Sak 162 /14 Barnehagene - rapportering per september 2014, ble det fattet følgende vedtak: «Bydelsutvalget er sterkt kritisk til at Bydel Østensjø må la fem avdelinger i Storgården barnehage stå tomme fra høsten 2015. Bydelsutvalget ber om at det i forbindelse med behandlingen av Oslo kommunes budsjett, settes av tilstrekkelige midler til å drifte de barnehageplassene som finnes så lenge det står barn på venteliste for barnehageplass». Vedtaket er oversendt Byrådsavdeling for kultur og utdanning.

Fuglemyra barnehage

Det er utarbeidet fremdriftsplan og risikoanalyse for å sikre god overgang til midlertidige lokaler, god informasjon mv. i forbindelse med rehabiliteringen av Fuglemyra barnehage, som er planlagt gjennomført fra og med siste kvartal 2015.

Nye prosjekter

Haakon Tveters vei 88-98, Oppsal senter og Haakon Tveters vei 8

Bydel Østensjø har mottatt og behandlet forslag til detaljregulering for overnevnte prosjekter der det er foreslått innpasset barnehager. På Oppsal senter er det foreslått en 4 avdelings barnehage. Plan- og bygningsetaten har den 14.10.2014 oversendt planforslaget til politisk behandling i Byrådsavdeling for byutvikling.

I Haakon Tveters vei 8 er det foreslått en barnehage med 120 storebarnsekvivalenter med Trygge barnehager som utbygger. Det foreligger ingen ny informasjon i saken.

Skullerudbakken 147

Byrådsavdeling for kultur og næring bestilte igangsettelse av plansak for omregulering av Skullerudbakken til barnehageformål fra OBY i brev av 24.03.2014. Omsorgsbygg har den 29.09.2014 sendt ny søknad til Plan- og bygningsetaten, om oppstartsmøte for igangsetting av reguleringsplanarbeid.

Eterveien 10 og Stallerudveien 97 (Bogerud senter).

Byrådsavdelingen ber i brev av 26.06.2014 om at «...barnehage vurderes innpasset i ett av disse prosjektene. Av økonomiske og driftsmessige hensyn anbefales det at barnehager planlegges for minimum 4 avdelinger» Plan- og bygningsetaten har avholdt oppstartsmøte for Eterveien 10 den 10.10.2014.

For Stallerudveien 97 har OBOS forretningsbygg sendt inn komplett planforslag til Plan- og bygningsetaten. Frist for vedtak om offentlig ettersyn er satt til senest 12.12.2014.

Østensjøveien 79 Bryn senter og Olaf Helsets vei 5 Skullerud senter,

Det foreligger ingen nye opplysninger for Olaf Helsets vei 5. Planforslag for Østensjøveien 79 ble behandlet i junimøtet, og Bydel Østensjø anbefaler ikke det foreslåtte planforslaget, se sak 119/14.

Oppsalveien 20, Oppsal gård.

Bydelen har mottatt kunngjøring om offentlig ettersyn, detaljregulering av Oppsalveien 20. Det foreslås at dagens uregulerte tomt og 2,5daa fra tidligere reguleringsplan S-2108,8,4.1975, omreguleres til en samlet boligregulering. Eksisterende bebyggelse rives.

Plan- og bygningsetaten (PBE) anbefaler ikke planforslaget og stiller eget alternativ, der del av tomten foreslås regulert til barnehageformål.

Henvendelse om privat drift av Abildsø barnehage

Oslo Misjonskirke Betlehem (OMB), som eier lokalene som Abildsø barnehage holder til i, har i en henvendelse til Bydel Østensjø ytret ønske om å overta lokalene og driften av barnehagen fra og med nytt barnehageår 2015 (se vedlegg). Bydelen har sett på hvordan dette kan løses på en best mulig måte for foresatte og ansatte. Foresatte vil ha prioritet for bytte av barnehage i første runde i hovedopptaket 2015, eller de kan velge å bli værende i Abildsø barnehage. Ansatte blir ivaretatt iht. Oslo kommunes overtallighetsreglement. Foresatte og personale er informert om den foreslåtte endringen. Bydelsdirektør foreslår at Oslo Misjonskirke Betlehem (OMB) overtar driften av Abildsø barnehage fra og med 01.08.2015.

Avvikling av midlertidige lokaler

I byrådets forslag til budsjett 2015 er det foreslått å avvikle nærmere 400 plasser i bydeler med tilfredsstillende barnehagekapasitet, herunder Lopperud paviljong barnehage i Bydel Østensjø. Administrasjonen vil komme tilbake med informasjon om avviklingstidspunkt og plan for ivaretagelse av barn/ foresatte og ansatte.

Antall dispensasjoner fra utdanningskravet som barnehagelærer.

Det er per 31.09.2014 17 ansatte med dispensasjon fra utdanningskravet som barnehagelærer, hvorav 9 i kommunale barnehager og 8 i ikke-kommunale barnehager. Av disse 17 har 7 en annen pedagogisk utdanning, som barnevernspedagog, faglærer, spesialpedagog eller bachelor i pedagogikk.

Bydelsdirektørens forslag til vedtak

1. Sak Barnehagene – rapportering per oktober 2014 tas til orientering.
2. Oslo Misjonskirke Betlehem overtar driften av Abildsø barnehage fra og med 01.08.2015.

Tove Stien /s
bydelsdirektør

Tommy Grotterød /s
avdelingssjef

1 vedlegg: [Søknad om overtakelse av driften av Abildsø barnehage](#)

Sak 196/14 Månedssrapport barneverntjenesten per september 2014

Arkivsak: 201400165

Arkivkode: 321.9

Saksbehandler: Bente Johnsen Karlsen

Saksgang	Møtedato	Saknr
Oppvekstkomite	10.11.14	86/14
Bydelsutvalget	17.11.14	196/14

Tidligere vedtak i saken:

Vedtak fra tidligere behandling(er) mangler.

MÅNEDSRAPPORT BARNEVERNTJENESTEN PER SEPTEMBER 2014

Bakgrunn:

Med dette fremlegges rapportering til bydelsutvalget om situasjonen innenfor barnevernområdet per 30.09.2014.

Saksframstilling

Bemanning og kompetanse:

Barnevernkantoret har 28, 8 stillingshjemler, fordelt på lederteam bestående av 4 x 100 % stilling (leder + tre teamledere), 3 stillingshjemler merkantil og 21, 8 saksbehandlerstillinger. Ny barnevernleder er tilsatt fra 01.09.2014.

Barneverntjenesten har hatt utlysning på ledig 100 % fast stilling som barnevernkonsulent som ble ledig fra 01.10.2014. Det er foretatt tilsetting og vedkommende starter 27.10.2014.

En saksbehandler er ute i svangerskapspermisjon. Vi har vikar for vedkommende frem til 01.12.2014, deretter vil vi ha en måned vakanse i påvente av at ny vikar tiltrer 01.01.2015.

Denne vikaren vil også fungere i et svangerskapsvikariat som blir ledig fra ultimo januar. En saksbehandler har permisjon uten lønn til 24.12.2014 som følge av sykdom (langtidssyk) og blir ikke å tiltre stillingen når permisjonen utløper. Det tilsettes nå fast i denne ledige stillingshjemmelen.

Per 30.09.2014 er 0,2 merkantil stilling og 0,2 barnevernstilling vakant. En saksbehandler har 15 % omsorgspermisjon og en saksbehandler med fast 100 % stilling har avtale om 50 % lønnstilskudd fra NAV som følge av behov for helsemessig tilrettelegging.

Barnevernkantoret har hatt en kraftig reduksjon i sykefraværet. En ansatt er sykemeldt fra 29.09.2014. Ledige lønnsmidler fra ulike vakanser benyttes til tilretteleggingstiltak for ansatt for å hindre sykemelding.

Det er gjennomført kartleggingssamtaler med alle ansatte med fokus på arbeidssituasjon og eventuelle helsemessige forhold som tilsier tilrettelegging.

Vi følger opp disse kartleggingssamtalene med å utarbeide en idebank for tilrettelegging som kan være et verktøy for å forebygge sykefravær. Ansatte gir i kartleggingssamtalene uttrykk for trivsel med oppgaver og arbeidsmiljø, men opplever at stor saksmengde skaper stress i hverdagen. En vedvarende arbeidssituasjon med stress utgjør en helsemessig risiko.

Barnevernkantoret ser nå på mulighetene for å organisere tjenesten på en annen måte.

Det vises for øvrig til orientering i månedsrapport fra august om planlagt kompetansekartlegging og pågående kompetansehevingstiltak.

Ofot har 13 stillingshjemler som alle er besatt. En halv stilling er i ulønnet permisjon ut året. En ansatt er i permisjon frem til oktober 2015.

Ofof har fortsatt et svært lavt sykefravær.

Meldinger og undersøkelser

Barnevernkontoret har per 30.09.2014 mottatt 361 bekymringsmeldinger, dvs. et snitt på 40,1 meldinger per måned. Dette er noe lavere enn samme periode i fjor, hvor det inkom 373 bekymringsmeldinger (snitt 41,4).

Måned	Antall
01/2014	40
02/2014	41
03/2014	39
04/2014	45
05/2014	31
06/2014	38
07/2014	46
08/2014	29
09/2014	52

Antall fristbrudd gjennomgang meldinger:

1.kvartal	1
2.kvartal	2
3.kvartal	0

Antall fristbrudd undersøkelser:

1.kvartal	3
2.kvartal	9
3.kvartal	13

Tiltak for å unngå fristbrudd:

Barnevernkontorets lederteam vil foreta en gjennomgang av rutiner og prosedyrer knyttet til meldingsgjennomgang og gjennomføring av undersøkelser for å vurdere nødvendigheten av tiltak som sikrer oppfyllelse av lovkrav (frister).

Antall barn og unge under tiltak

Antall barn under omsorg per 30.09.2014: 55

herunder

antall barn i fosterhjem: 48

antall barn i institusjon: 7

Barneverntjenesten vil gjennomføre en større internkontroll av alle aktive omsorgssaker for å påse at lovens krav til fosterhjemsbesøk og tilsyn i fosterhjem overholdes. Det foreligger gyldige omsorgsplaner i alle sakene.

Antall barn akutt plassert per 30.09.2014: 8

Antall barn i hjelpetiltak: 300

Dette tallet omfatter alle typer hjelpetiltak overfor barn under og over 18 år, inkl. frivillige plasseringstiltak og adferdsplasseringer.

Barnevernkontoret vil gjennomføre en større internkontroll av alle aktive tiltakssaker for å sikre at lovkrav oppfylles, herunder krav til evaluering av hjelpetiltak, vedtak, tiltaksplaner mv. Det

foreligger per dato avvik når det gjelder tiltaksplaner, hvilket tjenesten har som mål å ha lukket frem mot neste rapportering. Det vil samtidig bli gjennomført en kontroll av hvordan ulike typer saker registreres i saksbehandlingssystemet Familia.

Oppfølgings- og tilretteleggingstjenesten (Ofot):

Ofot har i løpet av høsten rekruttert fem fosterhjem og to hybelvertsfamilier. Ofot og barnevernkontoret er i gang med samarbeid om å matche barn og fosterhjem. En kostnadskrevende institusjonsplassering er avsluttet til fordel for en forsterket hybelplassering i bydelen.

Ved utgangen av september hadde 49 ungdommer ettervernstiltak (tallet inkluderer enslige mindreårige flyktninger i bydelen). Syv er plassert i fosterhjem, tre på institusjon, 13 bor i Byggveien bofellesskap, 20 følges opp på hybel og fem har andre type tiltak i hjemmet.

Vi har for tiden kun ett beredskapshjem, dette er opptatt med en plassering. Per 30.09.2014 hadde beredskapshjemmene til sammen hatt 245 plasseringsdøgn. Sammenliknet med om disse plasseringene hadde vært gjennom Barne- og familieetaten, har dette medført en besparelse på anslagsvis kr 700 000 hittil i år. Det andre beredskapshjemmet som nå har avsluttet kontrakten med bydelen, har hatt begrensninger pga. sykdom gjennom hele året. Dette har medført at vi har måttet kjøpe flere plasser enn forventet. Vi har likevel kunnet benytte dette beredskapshjemmet til kortere oppdrag i perioder, som for eksempel avlastning for det andre beredskapshjemmet. Ofot jobber med å rekruttere to nye beredskapshjem som også skal kunne ta i mot ungdom.

Ved utgangen av september jobbet Ofot med tiltak i 47 saker fordelt på 60 barn. Sakene dreier seg om foreldre- / familieveiledning, kartlegging og observasjonsoppgaver, miljøterapeutisk oppfølging, godkjenningsoppgaver og tilsyn. Ofot har fått bestilling på oppfølging / tiltak på 25 barn fordelt på 17 familier, som det p.t ikke er kapasitet til å følge opp. Ofot sammen med barnevernkontoret ser nærmere på hvilke saker som skal prioriteres og hvilke som evt. skal få tiltak gjennom andre tjenester.

Byggveien bofellesskap har for tiden 13 ungdommer, hvorav seks bor på treningshybel. I tillegg til dette følger Ofot opp 12 enslige mindreårige flyktninger. Det betyr at Østensjø bydel har ansvaret for 25 enslige mindreårige.

Bydelsdirektørens forslag til vedtak

Månedsrapport barneverntjenesten per september 2014 tas til orientering

Tove Stien /s
bydelsdirektør

Mary Ann Gursli /s
avdelingssjef

Sak 197/14 Bydelens arbeid med oppfølging av standardene i Oslobarnehagen

Arkivsak: 201100073

Arkivkode: 323

Saksbehandler: Nina Corneliussen

Saksgang	Møtedato	Saknr
Oppvekstkomite	10.11.14	87/14
Bydelsutvalget	17.11.14	197/14

Tidligere vedtak i saken:

Vedtak fra tidligere behandling(er) mangler.

BYDELENS ARBEID MED OPPFØLGING AV STANDARDENE I OSLOBARNEHAGEN

Bakgrunn:

Byrådsavdelingen igangsatte i 2010 prosjekt Oslobarnehagen med mål om å øke kvaliteten i Oslos barnehager, og spesielt styrke barnehagen som læringsarena. Visjonen er å tilby landets beste barnehager. Det er siden den gang utarbeidet fem Oslostandarder som alle er implementert i Bydel Østensjø. Standardene finnes på http://www.barnehager.oslo.kommune.no/oslobarnehagen/barnehagens_innhold/veiledere_mal_er_mm/

Saksframstilling:

Byrådet har som visjon at Oslobarnehagen skal være landets beste. Barna og de foresatte skal oppleve høy kvalitet i tilbudet. Byrådssak 178/12 Oslobarnehagen: Økt kvalitet og styrket læringsarena sier «for å sikre god kvalitet i alle barnehager, ikke minst når det gjelder arbeid med språkutvikling og norskferdigheter, etablerte byrådet prosjekt Oslobarnehagen i 2010. Gjennom et bedre kvalitetsstyringssystem, kvalitetsstandarder og felles opplegg på viktige områder, vil byrådet skape et betydelig kvalitetsløft i Oslos barnehager.» «Byrådet har sterkt fokus på å redusere de kvalitetsforskjeller som finnes mellom barnehager. Samtidig er det et mål å bevare mangfoldet blant barnehagene, slik at foreldre har mulighet til å velge et tilbud som passer dem og deres barn.»

Oslostandard for systematisk oppfølging av barns språkutvikling

Standarden kom i desember 2013. Målet med standarden er:

- at barn får best mulig forutsetninger til å følge ordinær opplæring på skolen
- at barn som har behov for ekstra språkstøtte får dette tidlig
- at foreldre og barnehagen samarbeider om barnets språkutvikling

Standarden må sees i sammenheng med Oslostandard for godt språkmiljø, Oslostandard for samarbeid og sammenheng mellom barnehage og skole og barnehagens årsplan (basert på mal for Oslobarnehagenes årsplan med progresjonsplan). Rutinene i standarden beskriver hvordan personalet skal følge med på alle barnehagebarns språkutvikling i norsk. Når personalet oppdager barn som ikke har en aldersforventet språkutvikling, skal personalet sette inn språkstimulerende tiltak med det samme. I samtale med foreldrene anbefales systematisk observasjon og kartlegging for å finne ut mer om barnets språkferdigheter, og om barnet har behov for ekstra språkstøtte. Tiltak i barnehagen og i hjemmet utarbeides i samarbeid med barnets foreldre.

Standarden er implementert i alle kommunale barnehager og de ikke-kommunale barnehagene er oppfordret til å gjøre det samme. Opplæring i bruk av kartleggingsverktøyet TRAS er gitt alle styrere, pedagogiske ledere og flere barnehagemedarbeidere i løpet av første halvår 2014. Bydelen har avtalt oppfølgingsmøte med Statped våren 2015, der de vil gi faglige tilbakemeldinger om implementering av TRAS.

Oslostandard for godt språkmiljø med egenvurdering

Gode og nære relasjoner mellom barn og voksne skaper grunnlaget for barns språklæring. I barnehagen er personalet avgjørende for kvaliteten på tilbudet til barna og språkmiljøet. Standard for godt språkmiljø er formulert gjennom ulike påstander. Disse påstandene er kjennetegn på hva et godt språkmiljø bør inneholde. Den enkelte barnehage reflekterer over i hvilken grad kjennetegnet er til stede i egen barnehage/avdeling/base. Refleksjonen, individuell og felles, vil synliggjøre om barnehagen har, eller er på vei til et godt språkmiljø for sine barn.

Denne standarden inneholder:

- rutiner og skjema for gjennomføring av egenvurdering av barnehagens språkmiljø
- oppfølgingsplan for barnehagens ledelse
- hjelpemiddelet ”hverdagssamtaler i barnehagen – støttende språkstrategier”

Egenvurderingen skal støtte opp under rammeplanens krav til vurdering av arbeidet i barnehagen på språkområdet gjennom personalets refleksjon over egen praksis.

Egenvurderingen gjennomføres på individ, avdeling/ base og organisasjonsnivå og skal bidra til:

- systematisk videreutvikling av barnehagens språkmiljø
- felles forståelse for eget språkarbeid
- økt kompetanse om språkutvikling og hvordan barn lærer språk

Vurderingen skal gjennomføres årlig, og følges opp av tiltak i den enkelte barnehage. Oslo kommunes barnehager er forpliktet til å gjennomføre egenvurdering av språkmiljøet i henhold til gitte rutiner. Det anbefales at ikke-kommunale barnehager gjør det samme. Andre vurderingsverktøy kan brukes i tillegg til standarden. Alle kommunale barnehager og flere ikke-kommunale barnehager gjennomførte egenvurderingen første gang høsten 2013 og utarbeidet en plan for oppfølging som er gjennomført i løpet av 2014. Utfordringen er fortsatt å kunne se om tiltakene har ønsket effekt ved at andelen barn som trenger særskilt norskundervisning ved skolestart synker. Barnehager som ikke i tilstrekkelig grad fanger opp barn med utilstrekkelige norskerferdigheter, som ikke iverksetter effektive tiltak og gir skolene god nok informasjonsoverføring, må i større grad identifiseres og følges opp.

Oslostandard for årsplan med progresjonsplan for de syv fagområdene

Standarden ble første gang tatt i bruk i 2012.

Formålet er at malen til årsplan med progresjonsplan skal:

- sikre at rammeplanens krav oppfylles
- forenkle personalets arbeid
- bidra til god dialog med foreldrene
- sikre at årsplanene har en lik struktur
- sikre at årsplanen begrenses i lengde, men likevel dekker det den skal
- gi rom for bydelenes og barnehagenes ulike profiler og tilbud
- bidra til enklere, bedre styring og tilsyn av barnehagene.

Denne standarden er godt implementert i alle kommunale barnehager og flere ikke-kommunale barnehager. Den er et godt hjelpemiddel for å sikre god progresjon i barnehagenes planarbeid. Tilsyn avdekker at barnehagens årsplaner er i stadig forbedring. Det gjenstår et arbeid for å

gjøre planene mer konkrete der tiltak er målbare og bidrar til måloppnåelse. Enkelte barnehager har også et forbedringspotensial i å utvikle en god progresjonsplan for fagområdene. Dette avdekkes ved tilsyn og følges opp av seksjonsleder for barnehagene.

Oslostandard for samarbeid og sammenheng mellom barnehage og skole

Grunnleggende kompetanse ervervet i barnehagen vil ha stor betydning for barns trivsel og læringsutbytte i skolen. Forskning viser at tidlig læring gir langsiktig positiv effekt og er en selvforsterkende prosess. Barnehagen er derfor en viktig del av utdanningsløpet. Rutinene forplikter ansatte som arbeider med de eldste barna i barnehagen og de yngste elevene i skolen. Oslostandard er overordnet og forpliktende for alle kommunale barnehager og skoler i Oslo. Det anbefales at også ikke-kommunale barnehager og skoler benytter planen.

Formålet er å sikre:

- gode rutiner for samarbeid mellom barnehager og skoler i Oslo
- en meningsfull sammenheng i opplæringsløpet – det siste året i barnehagen og det første året på skolen
- en trygg skolestart for barn som begynner på 1. trinn i Oslo og for deres foresatte
- tidlig innsats for barn med særskilte behov

Planens innhold

- Årshjul med rutiner for samarbeid. Rutinene skal sikre en minstestandard for samarbeidet og gjelder for det siste året i barnehagen og det første året på skolen
- Beskrivelse av rutinene i årshjulet og hensikten med dem
- Skjema for informasjonsoverføring om barnet som sikrer dialog mellom barnehage og skole samt medvirkning for barnet og foresatte

Første versjon av denne standarden ble vedtatt av byrådet i 2011. I 2013 ble Oslostandard evaluert og oppdatert og den er godt implementert i alle kommunale og ikke-kommunale barnehager. Rutinene i årshjulet fungerer i all hovedsak godt. I det årlige samarbeidsmøtet mellom bydelsdirektør og rektorene evalueres samarbeidet og tiltak for forbedringer diskuteres og planlegges.

Bydelsadministrasjonen vil fremover arbeide for at barnehager og skoler får ytterligere kunnskap om hverandres virksomheter. Her er det blant annet viktig med faglig/pedagogisk møte mellom barnehage og skole slik det er beskrevet i standarden. Dette har til nå i liten grad blitt systematisk gjennomført. Bydelen/ barnehagene bør få informasjon om resultatene fra kartleggingen av elevenes norskferdigheter ved skolestart. Dette vil bidra til at barnehagene får tilbakemelding på om de fanger opp barn med utilstrekkelige norskferdigheter, iverksetter effektive tiltak og gir skolene god nok informasjon før skolestart.

Oslostandard for samarbeid mellom barnehage og barnevern

Samarbeidsavtalen skal:

- avklare nærmere ansvarsforholdet mellom instansene
- tydeliggjøre oppgavefordeling og likeverdighet
- tydeliggjøre reglene om taushetsplikt/opplysningsplikt/opplysningsrett
- ivareta personvern for brukerne
- gi felles fokus ved bekymring for barn

Bydel Østensjø utarbeidet en lokal samarbeidsavtale mellom barnehage og barnevern høsten 2013.

Det skal gjennomføres forpliktende samarbeidsmøte mellom alle barnehagene og barneverntjenesten i bydelen to ganger i året, i tillegg til ett årlig møte med et faglig tema.

Hensikten med møtene er:

- å evaluere og videreutvikle samarbeidet mellom tjenestene
- å få felles forståelse for likeverdighet i samarbeidet
- å utvikle innsikt og forståelse i hverandres arbeids- og ansvarsområde
- å utvikle felles faglig kompetanse
- å drøfte anonymiserte enkeltsaker for å forbedre praksis

På bakgrunn av standarden utarbeidet barnevernet og barnehagene i bydel Østensjø en lokal samarbeidsavtale høsten 2013 samt reviderte prosedyre for melding til barnevernet og utarbeidet informasjon til foresatte om samarbeidsavtalen. Fremover vil det arbeides med mer systematikk i samarbeidet med fokus på informasjonsutveksling, evaluering av samarbeidet, fokus på forbedringsområder og å finne nødvendige opplæringsområder.

Konklusjon/Avslutning:

Oslostandardene bidrar til kvalitetsutvikling og bedre systematikk i barnehagene. De gir mulighet for å identifisere og følge opp svake resultater. De gir et godt sammenligningsgrunnlag og mulighet til å lære av beste praksis.

Bydelsdirektørens forslag til vedtak

Bydelsutvalget tar sak om bydelens arbeid med Oslostandardene til orientering.

Tove Stien /s
bydelsdirektør

Tommy Grotterød /s
avdelingssjef barn og kultur

Sak 198/14 Utredning om mulig drift av botilbud i privat regi - verbalvedtak

Arkivsak: 201400550

Arkivkode: 948

Saksbehandler: Håkon Kleven

Saksgang	Møtedato	Saknr
Omsorgskomite	10.11.14	71/14
Bydelsutvalget	17.11.14	198/14

Tidligere vedtak i saken:

Vedtak fra tidligere behandling(er) mangler.

UTREDNING OM MULIG DRIFT AV BOTILBUD I PRIVAT REGI - VERBALVEDTAK

«Utredning om mulig drift av botilbud i privat regi» ble fremlagt til behandling i sak 173/14 den 20.10.2014. Bydelsutvalget fattet følgende vedtak; «*BU ber om at saken utsettes til neste møterekke. I den forbindelse oversendes en del spørsmål under de enkelte avsnitt i utredningen, som BU ber administrasjonen svare på.*» Svar på spørsmål forventes å bli ettersendt mandag 03.11.2014.

Bakgrunn for saken

I forbindelse med behandling av budsjett 2014 sak 191/13, fattet BU følgende vedtak:

«*Bydelsutvalget ber bydelsadministrasjon utrede drift av botilbud i privat regi og legge frem sak for bydelsutvalget i 3. kvartal 2014. Saken skal inneholde økonomiske konsekvenser og konsekvenser for brukerne*»

Status dagens drift i bydelen

Bydel Østensjø har i 2014 44 leiligheter for mennesker med utviklingshemming i boliger med stedlig personalbase. Disse er fordelt på 3 bofellesskap og 3 samlokaliserte boliger. I tillegg har bydelen 5 separate leiligheter. 4 eksterne beboere får oppfølging fra personalbasen i bydelen. Per i dag kjøpes det heldøgns bo- og omsorgstjenester for 14 utviklingshemmede fra kommunal (7) og privat (7) leverandører.

Som det fremkommer av bydelens boligsosiale handlingsplan, kan flere utviklingshemmede få behov for et heldøgns bo- og omsorgstilbud i nær fremtid. Flere hjemmeboende har i dag en sårbar omsorgssituasjon på grunn av omfattende hjelpebehov og foresattes høye alder.¹

I boligsosial handlingsplan fremkommer det at bydelen kan ha behov for 24 nye leiligheter i samlokaliserte boligløsninger til personer med utviklingshemming. Selv om det forventes at det vil bli ledige leiligheter fremover, kan det bli behov for å øke kapasiteten i årene fremover. Dette kan gi økt press på allerede stramme økonomiske rammer og i byrådets fremlagte økonomiplan for perioden 2015-2017 er det krav om en samlet innsparing på ca 50 mill. kroner for Bydel Østensjø, med dagens budsjettandel.

¹ [Boligsosial handlingsplan 2013 - 2016](#)

Med bakgrunn i bydelsutvalgets vedtak, er det vurdert om alternative måter å drifte tjenestene på kan gi kostnadseffekt, og om privat drift av botilbud påvirker beboerne i vesentlig grad. I denne utredningen ser vi på fordeler og ulemper ved privat drift av boenheter.

Alternativ drift av botilbud

Ut fra de avtaler bydelen har inngått med private leverandører, ser vi at disse har større fleksibilitet i forhold til organisering av arbeidet. Dokument nr. 25 er betegnelsen på overenskomsten inngått mellom Oslo kommune og arbeidstakerorganisasjonene. Avtalen gir ytterligere regler for turnusarbeid, overtid og ansettelsesforhold, som gir større begrensninger for organisering av turnusarbeidet enn det som fremkommer i arbeidsmiljølovens bestemmelser og ferieloven. Dette medfører høyere utgifter for kommunen ved drift i egen regi. Ut fra grunnlag bydelen har mottatt i forbindelse med tidligere konkurranser, ser vi at private organiserer bemanningen på en mer fleksibel måte som gir lavere kostnader og færre personer inne i en turnus.

For Oslo kommune er det viktig at de private ikke leverer tjenesten med lavere kostnad som en følge av sosial dumping eller på annen måte holder seg utenfor lover og regler.

I de standardavtaler som kommunen har utarbeidet med private leverandører, er det lagt vekt på at private leverandører forplikter seg til å følge gjeldene lover og regler. De har også ansvar for at eventuelle underleverandører gjør det samme. For å sikre at leverandører holder seg innenfor de bestemmelser som gjelder, har Velferdsetaten i Oslo kommune fått i oppdrag og gjennomgå alle leverandører i løpet av 2014, for å kvalitetssikre lønns- og arbeidsvilkår hos de ansatte.

Fordeler for bruker ved privat drift

- Private leverandører har adgang til andre arbeidstidsordninger som tillater andre turnusordninger enn det kommunale. Mer fleksible turnusordning kan føre til at brukerne får redusert antall personer å forholde seg til i hverdagen.
- Brukerundersøkelse som er gjennomført etter konkurranse av sykehjem og hjemmetjenester, viser at det har vært lavere sykefravær blant de ansatte hos private leverandører.² En konsekvens av redusert sykefravær er færre vikarer.
- Når bydelen eller beboerne selv eier boligmassen, slipper brukerne å flytte ved et eventuelt bytte av leverandør etter en konkurranseutsetting.

Ulemper for bruker ved private drift

- Anskaffelse av helse og omsorgstjenester må gjøres i henhold til lov- og forskrift om offentlige anskaffelser. Dette kan være med på å skape utrygghet blant brukere. Dagens regelverk *kan* føre til at bydelen får ny leverandør senest hvert tiende år.
- Overgang til, eller bytte av leverandør, vil kunne medføre ulemper for brukeren hvis det blir nye personer og forholde seg til. Dette skjer imidlertid også når sentrale ansatte slutter og er ikke bare knyttet til endring av leverandør.

Fordeler for bydelen ved privat drift:

² Gautun, Bogen og Grødem:

[Konsekvenser av konkurranseutsetting; kvalitet, effektivitet og arbeidsvilkår i sykehjem og hjemmetjenester](#)

- Private leverandører har reduserte driftskostnader som følge av lavere pensjonsprosent. Pensjonsprosenten i Oslo kommune er redusert fra 28,15 % i budsjett for 2014 til 21 % i budsjett for 2015. Likevel er pensjonsutgifter i det private vesentlig lavere enn det kommunale, vanligvis fra 4 – 6 %.
- En fast avtale gir bedre økonomistyring, da bydelen vil ha en ferdigforhandlet kontrakt på inntil 10 år, med kun årlig prisreguleringen.

Ulemper ved privat drift for bydel:

- Bydelen må anskaffe minimum hvert tiende år. Det er kostnader knyttet til dette. Transaksjonskostnader ved anskaffelse av myke tjenester er ca. kr 162 000 per anskaffelse jfr. FoU rapport utarbeidet på oppdrag for KS. Rapporten ble publisert i februar 2014.
- Krevende oppfølging av kontrakt og dens krav til kvalitet, bemanning og lønns- og arbeidsvilkår.
- Kontraktene tar i liten grad hensyn til eventuelle endringer som medfører mindre tjenestebehov hos brukeren. Ved kommunal drift vil det være enklere å justere bemanning etter brukers behov.

Konsekvens for brukerne

Ut fra våre vurderinger, kan vi ikke peke på vesentlige negative konsekvenser for brukerne ved overføring av drift fra kommunal til privat leverandør. De viktigste ressursene for brukeren er de ansatte og det vesentlige er å ha tilstrekkelig og kvalifisert bemanning. Dette reguleres gjennom avtalene som inngås. Mer fleksible turnusordninger bidrar til at færre personer er knyttet til arbeidsstedet, som medfører at brukeren får færre ansatte å forholde seg til.

Det fremkommer ikke i undersøkelsen om det er noe forskjell på stabiliteten blant ansatte i kommunale virksomhet kontra private.

Økonomiske konsekvenser / besparelse

Ved konkurranseutsetting avhenger besparelsen av hvor mye en tjeneste koster å drive i egen regi og hvor mye det koster å kjøpe tilsvarende tjeneste ved å la private/ ideelle/ andre offentlige virksomheter konkurrere om en kontrakt.

I Fafo rapport 2013:24, hvor konsekvenser av konkurranseutsetning er vurdert, fremkommer at kostnadseffektivitet ved konkurranseutsetning har flere sider. Tre viktige forhold er;

- om private aktør kan drive billigere eller mer effektivt enn kommunale aktører
- om kostnadene ved innkjøp og oppfølging er såpass lave at ikke eventuelle besparelser går rett i administrasjon
- om kommunen må bruke ressurser hvis det oppstår uforutsette hendelser

I FoU-rapporten «kostnader, besparelser og effektivisering ved konkurranse» som er gjennomført i perioden juni- desember i 2013 på oppdraget fra KS, er det estimert mulige besparelser for kommunesektoren ved konkurranse. Men det er vanskelig å anslå hva besparelsen vil være. I enkelte anskaffelser kan kostnadsbesparelser på flere titalls prosenter oppnås, mens besparelsen i andre kan være lik null. Eventuelle besparelser er avhengig av mange faktorer, deriblant om det er god konkurranse innenfor området og av tilbydernes

kompetanse på offentlige anbud. Det er også av stor betydning at konkurransegrunnlaget beskriver brukernes behov på en slik måte at tilbydere kan etablere en god og effektiv tjeneste.

I rapporten argumenteres det for at konkurranseutsetning av myke tjenester kan gi større gevinst enn på andre områder, grunnet at det er for få som anskaffer tjenester gjennom bruk av regelverk for offentlig anskaffelser.

FoU-rapporten trekker også frem dette med pensjonsutgifter som grunn for besparelser ved konkurranseutsetting av tjenester for kommunen. I følge rapporten, har kommunesektoren en ytelsesbasert pensjonsordning (utbetaling ved pensjonsalder). De kommersielle leverandørene av omsorgstjenester har en innskuddsbasert pensjonsordning (bedriftens innbetalinger til pensjonsordningen). Kostnadene ved de to pensjonsordningene er svært forskjellig for arbeidsgiveren.

Kostnader ved anskaffelse gjennom åpen konkurranse under EØS-terskelverdi

I overnevnt FoU, er beregnet tidsbruk ved åpen konkurranse 676 timer på en anskaffelse av tjenester innen helse- og omsorgssektoren. Forklaringen på det høye antall timer som er anbefalt, er at anskaffelser av tjenester innenfor helse- og omsorgssektoren vurderes som svært omfattende og kompliserte. Dette vil variere noe i forhold til anskaffelsens kompleksitet og om man har god erfaring fra offentlige anskaffelser.

I FoU rapporten er det beregnet at kommunesektoren i snitt har en kostnad på ca kr 162 000 ved anskaffelser av tjenester innenfor helse- og omsorgssektoren, med verdi under EØS-terskelverdi. Beregnet anskaffelseskostnad for bydel Østensjø ligger over snittet. Dette skyldes blant annet høyere lønns- og pensjonsutgifter enn det som er snittet i beregningsgrunnlaget for FoU rapporten.

Besparelser ved konkurranseutsetting av boenhet for utviklingshemming

Besparelsen ved konkurranseutsetting må være stor nok til å dekke anskaffelseskostnader og kontraktsoppfølgingskostnader.

Ved anskaffelser av myke tjenester har bydelen som minimumskrav at lønnsutgifter skal utgjøre 80 %. Driftsmargin, husleie, strøm skal dekkes av de gjenstående 20 %, i tillegg betaler beboer selv kost og losji avhengig av plasseringsvedtaket.

Ved en eventuell konkurranseutsetting av drift på våre egne boliger, vil leverandøren dekke kun lønnsutgifter og driftskostnader utenom leie.

For å beregne eventuelle besparelser ved overgang fra egen drift til privat drift, tar vi utgangspunkt i en boenhet med 7 brukere og kostnader tilsvarende budsjett for 2015.

For drift av en boenhet har vi f.eks. lønnsutgifter på ca 11,9 mill. kroner inklusive sosiale utgifter, hvorav pensjonsutgifter utgjør 2,07 mill. kroner, tilsvarende 21 %.

Lønnsutgifter ekskl. pensjon	9 860 000
Lønnsutgifter inkl. pensjon på 16,41 %, kommunal drift	11 930 000
Lønnsutgifter inkl. pensjon på 6 % pensjon, privat drift	10 449 000
Besparelser per år differanse ved kommunale drift og det private	1 480 000
Besparelser for 10 år	14 810 000
Anskaffelseskostnad inkl oppfølging i avtaleperioden	300 000
Netto besparelser for 10 år	14 510 000

Dersom vi antar at pensjonsutgifter kan reduseres fra 21 prosent til 6 prosent ved privat drift, vil pensjonsutgiftene bli kr 591 000, kontra kr 2 070 000 ved egen drift. Overføring fra egen drift til privat drift, vil kunne gi en besparelse på 1 480 000 i lønnsutgifter pr år med utgangspunkt i pensjonsbesparelsen.

I en kontraksperiode på 10 år vil det gi totalt kr 14 810 000 i besparelser. Besparelsen er stor nok til å dekke både kostnad ved anskaffelse og kontraktsoppfølging. Fratrasket kostnad for anskaffelse og kontraktsoppfølging er netto besparelser kr 14 510 000 for 10 år, forutsatt at differansen i pensjonskostnadene holder seg konstant.

Det er usikkerhet knyttet til denne besparelsen, ettersom beregningen ikke inneholder transaksjonskostnader, hverken for å følge opp den private driften, eller transaksjonskostnader bydel har ved mindre oppfølging av egen drift.

Det er videre ikke tatt hensyn til at private leverandører er profittmaksimerende. Det er naturlig å anta at private aktører vil beregne profitt og avsetninger i forbindelse med driften. Driftsmarginen for leverandøren pleier å ligge mellom 5 % og 10 %.

Besparelser etter fratrukk for profitt til private aktør

Lønnsutgifter ekskl. pensjon	9 858 000
Lønnsutgifter inkl.pensjon på 21 %	11 930 000
Lønnsutgifter inkl.pensjon på 6 % pensjon og 7 % i driftsmargin	11 140 000
Besparelser per år	790 000
Besparelser for 10 år	7900 000
Anskaffelseskostnad inkl oppfølging i avtaleperioden	300 000
Netto besparelser for 10 år	7 600 000

Dersom vi antar at private aktør vil beregne ca. 7 % driftsmargin, er netto besparelser for 10 års rammeavtale 7,6 mill. kroner. Besparelsene kan bli endret både i negativt eller positivt retning, gitt andel av driftsmargin til leverandørene. Hvis bydelen klarer å forhandle kontrakten med lavere driftsmargin enn 7 %, vil besparelsen økes og omvendt ved høyere andel av driftsmargin.

Videre er besparelsen avhengig av størrelsen på pensjonsprosenten, som settes av byrådet for det gjeldende budsjettåret. Dersom byrådet øker pensjonsprosenten, vil bydelen spare mer ved å ha private driftere kontra kommunal drift og omvendt ved reduksjon av pensjonsprosenten.

Bydelens utgifter til pensjon kan også variere som en følge av at man må være ansatt i to år før man opparbeider seg rettigheter til pensjon.

Et annet forhold som vil ha betydning er de private aktørenes mulighet til andre lønns- og arbeidsvilkår enn de kommunale. Dette forholdet er vanskelig å beregne effekten av, så lenge vi ikke har et reelt tilbud eller sammenligningsgrunnlag å forholde oss til.

Det vi ser per i dag er at vikaravtalen som Oslo kommune har inngått, gir lavere utgifter enn bydelens egne ansatte. Beregninger viser at det er kun dagvakter i helg som er billigere i egen regi enn å leie fra byrå. Sannsynlig har fast bemanning i turnus hos en privat drifter av boliger en lavere kostnad enn vikarer som leies inn på tilfeldig vakter.

Konklusjon

Vår vurdering er at det er stor sannsynlighet for at besparelsen ved privat drift av boliger for utviklingshemmede, med tilsvarende bemanningen og kvalitet, kan bli stor. Brukeren vil i liten grad påvirkes av om det er kommunal eller privat drifter. Man må imidlertid påregne tilvenningsperioder ved endring av drifter.

Bydelsdirektørens forslag til vedtak

Utredning om mulig drift av botilbud i privat regi tas til orientering

Tove Stien /s
bydelsdirektør

Håkon Kleven /s
avdelingssjef

[Vedlegg: svar på spørsmål](#)

Sak 199/14 "Prosjekt oppfølging av tjenestesteder med høyt sykefravær 2012-2013" - verbalvedtak

Arkivsak: 201200399

Arkivkode: 217.9

Saksbehandler: Dagfrid Haarberg

Saksgang

Bydelsutvalget

Møtedato

17.11.14

Saknr

199/14

"PROSJEKT OPPFØLGING AV TJENESTESTEDER MED HØYT SYKEFRAVÆR 2012-2013" - VERBALVEDTAK

Dokumentet er ikke ferdigbehandlet. Ettersendes/omdeles i møtet.

Sak 200/14 Høring vedrørende byrådets innstilling i byrådssak 166.2/2014 - Nytt system for finansiering av sykehjemsplasser

Arkivsak: 201300281

Arkivkode: 240.2

Saksbehandler: Håkon Kleven

Saksgang	Møtedato	Saknr
Omsorgskomite	10.11.14	72/14
Bydelsutvalget	17.11.14	200/14

Tidligere vedtak i saken:

Vedtak fra tidligere behandling(er) mangler.

HØRING VEDRØRENDE BYRÅDETS INNSTILLING I BYRÅDSSAK 166.2/2014 - NYTT SYSTEM FOR FINANSIERING AV SYKEHJEMSPASSER

Bakgrunn

Bydel Østensjø ved bydelsutvalgets leder ble tirsdag 21.10.2014 varslet av leder av helse og sosialkomiteen – Oslo Bystyre, om at byrådsak om finansiering av sykehjemsplasser ville bli sendt på høring med frist 10.11.2014.

Torsdag 23.10.2014 ble bydelene varslet fra Byrådsavdeling for eldre og sosiale tjenester om at høringsdokumentene ville bli sendt ut fredag 24.10.2014. Dokumentene ble mottatt fredag og videresendt AU, bydelsutvalgets og omsorgskomiteens medlemmer og varemedlemmer.

Byrådsak 166.2/2014 tar utgangspunkt i tidligere høring behandlet av bydelsutvalget 17.06.2013, sak 100/13. Tidligere høring tar utgangspunkt i de tre delrapportene som følger vedlagt.

Byrådssaken bygger på de samme forslag som fremkommer i delrapportene som tidligere er behandlet av bydelsutvalget. Forhold som er kommentert i tidligere høring er ikke vurdert på nytt i denne saken.

Det nye i saken er de reelle økonomiske konsekvensene for bydelene, med utgangspunkt i endring av pris og omfordeling av budsjettammer. Beregningen er ut fra antall sykehjemsplasser og type plass bydelene kjøpte første kvartal 2014, samt omfordelingseffekt ved overføring av subsidier fra Sykehjemsetaten til bydelene.

Bydelsdirektør har valgt å kommentere de nye momentene i saken som i all hovedsak er knyttet til økonomiske konsekvenser av de forskjellige modellene.

Saksfremstilling

Likeverdige inntakskriterier til sykehjem uavhengig av bydelsgrensene og revurdering av sykehjemsbeboernes omsorgsbehov

Bydelsdirektøren er enig i vurderingene og forslagene som fremmes under punkt 1 «Likeverdige inntakskriterier til sykehjem uavhengig av bydelsgrensene». Som det fremkommer av sak 100/13, støtter bydelsutvalgets SYE`s forslag om å overta ansvaret for å vurdere rett omsorgsnivå på sykehjemstilbudet for personer som får vedtak om fast plass fra bydelen. I utgangspunktet vil bydelene selv fatte vedtak om hva slags plass søkeren trenger, ut fra de beskrivelser som etaten har utarbeidet for sine plasser. Er etaten uenig i bydelens

vurdering av omsorgsnivå, synes det hensiktsmessig at etaten tar ansvar for plassering på rett nivå. Bydelen er enig i at det er SYE som best kjenner pasienten etter at han/hun har vært i institusjon en tid.

Når det gjelder den økonomiske konsekvensen av revurdering, kan forslaget innebærer en moderat risiko for at enhetsprisene kan bli høyere over tid, hvis andel dyrere plasser i SYE øker. Det er 2 forhold som kan bidra til dette:

1. Når bydelene ikke må ta hensyn til sykehjemspris når de vurderer førstegangssøknader, har det på kort sikt ingen negative, økonomiske konsekvenser for bydelene å tildele flere dyrere langtidsplasser. Flere kan vurderes til skjermede eller forsterkede plasser ved tvil og dette vil øke andelen dyre plasser.
2. I delrapport 1 om verbalvedtak H36/2012 viser SYE at sykehjemmene vurderer at 212 pasienter har et for lavt omsorgsnivå. Det kan bety at flere vil bli vurdert til dyrere plasser hvis SYE har ansvaret for vurdering.

I den grad Sykehjemsetaten endrer type plass for å dekke behovet for et høyere omsorgsnivå, gir dette en høyere gjennomsnittlig enhetspris. Slik det fremkommer i siste avsnitt under punkt 1, skal den faste enhetsprisen justeres tilsvarende lønns- og prisjustering og følge samme prisutvikling som i bydelene. I den grad det blir endring i sammensetning av plasser og det får konsekvens for den faste enhetsprisen, må bydelene kompenseres særskilt for dette.

Konsekvenser for bydelene ved innføring av fast enhetspris for langtidsplasser

Bydel Østensjø er en av de bydelene som kommer dårligst ut økonomisk ved innføring av fast enhetspris på langtidsplasser. Vedlegg 6 i byrådssaken gir en oversikt over økonomiske konsekvenser for den enkelte bydel ut fra de forskjellige modellene.

I vedlegg 6 fremkommer følgende konsekvens for Bydel Østensjø;

Bydel Østensjø	Normert basisbetaling 2014	Bydelsbetaling enhetspris	Økt budsjetttramme FO3	Omfordeling mellom bydelene
Alt 1 - ENHETSPRIS LANGTID - SAMME SUBSIDIER SOM I DAG - OMFORDELING				
Enhetspris langtid er 689 110 og pris for Villa Enerhaugen er 1 582 320				
Østensjø	338 478 769	341 118 652	0	-2 639 883
Alt 2 - ENHETSPRIS SOM ORDINÆR LANGTIDSPASS UTEN SUBSIDIER - OMFORDELING				
Enhetspris langtid er 789 411 og pris for Villa Enerhaugen er 1 582 320				
Østensjø	338 478 769	389 483 147	41 795 044	-9 209 334

Modellene er videre omtalt under punkt 5 «Vurdering av andre mulige finansieringsmodeller». Alternativ 0 medfører ingen endring av dagens modell og får således ingen økonomisk konsekvens for bydelene.

I tidligere hørings sak vedtok bydelsutvalget å gi sin tilslutning til prinsippet med en fast snittpris.

Grunnen til at bydelen kommer dårlig ut i begge modellene er at Bydel Østensjø har et forholdsmessig høyt antall ordinære plasser i forhold til spesialplasser. Dette forsterker seg ved delvis bortfall av subsidier, da budsjettmidlene blir tildelt bydelene og fordelt etter kriteriene for funksjonsområde 3 (FO3), eldre og funksjonshemmede. Som det fremkommer av omfordelingseffekten i tabellen under, gir dette store variasjoner bydelen imellom.

Bydel	Omfordeling med subsidier	Omfordeling uten subsidier
Gamle Oslo	-1 006 133	7 191 003
Grünerløkka	-114 060	111 790
Sagene	-34 007	2 961 274
St.Hanshaugen	751 579	3 703 783
Frogner	-2 121 565	-12 933 339
Ullern	-1 333 868	-5 870 999
Vestre Aker	-12 507	-1 510 900
Nordre Aker	969 245	-3 172 666
Bjerke	1 698 885	4 572 365
Grorud	5 390 759	5 413 813
Stovner	-30 303	7 798 211
Alna	6 460 833	6 832 552
Østensjø	-2 639 883	-9 209 334
Nordstrand	-9 142 283	-17 923 062
Søndre Nordstrand	1 163 308	12 035 509
Sum	0	0

Bydelsdirektør anser en så stor omfordeling som problematisk, da omfordelingen ikke medfører noen endring i behov for antall sykehjemsplasser. Det betyr at endringen for Bydel Østensjø på samlet 9,2 mill. kroner, må hentes på andre områder. Da subsidiene ble overført til Sykehjemsetaten, ga dette en effekt knyttet direkte til antall sykehjemsplasser bydelene benyttet.

Ved overføring av midlene til bydelene blir midlene fordelt etter kriteriene for FO3. Da blir ikke midlene bare fordelt etter hvor mange sykehjemsplasser som benyttes, men også etter andel funksjonshemmede som er en del av kriteriegrunnlaget for FO3. Bydeler med høy andel funksjonshemmede får da en uforholdsmessig høy økning i budsjett uten at dette er knyttet direkte til økt pris på sykehjemsplasser.

Bydelsdirektør ser imidlertid at med dagens oppbygging av kriteriegrunnlaget på FO3, vil det ikke være noen bedre alternativ måte å fordele midlene på.

I den grad bystyret følger byrådets forslag til vedtak, bør det vedtas overgangsordninger slik at endringen kan innarbeides over to år.

Bydelsdirektørens forslag til vedtak

Bydelsutvalget slutter seg til bydelsdirektørens vurderinger som fremkommer av saksfremlegget.

Tove Stien
bydelsdirektør

Håkon Kleven
avdelingssjef

vedlegg:

1

2

3

4

5

6

7

8

Sak 201/14 Brukerundersøkelse i Omsorg pluss 2014

Arkivsak: 200700206

Arkivkode: 371.1

Saksbehandler: Signe Sandnes

Saksgang	Møtedato	Saknr
Omsorgskomite	10.11.14	73/14
Eldrerådet	10.11.14	63/14
Bydelsutvalget	17.11.14	201/14

Tidligere vedtak i saken:

Vedtak fra tidligere behandling(er) mangler.

BRUKERUNDERSØKELSE I OMSORG PLUSS 2014

Saksframstilling

Det er 7 ulike Omsorg+ boliger i Oslo. Omsorg+ er et botilbud rettet mot personer over 67 år med behov for økt trygghet, aktivitet og muligheter for sosialt fellesskap. Hovedmålet med Omsorg+ er at flere eldre skal kunne opprettholde sine vanlige hverdagsaktiviteter i sitt vante miljø. Beboere i Omsorg+ gis ordinære hjemmetjenester på lik linje med andre som bor i eget hjem.

Det er bestemt at Bydel Østensjø skal etablere Omsorg+ i Utmarkveien 2. Bydelen har ikke slikt tilbud i dag. Planlagt byggestart er foreløpig januar 2015 og med ferdigstillelse 2016/2017.

I begynnelsen av februar 2014 ble det gjennomført en brukerundersøkelse blant de som bor i Omsorg+ i Oslo. Undersøkelsen ble gjennomført som en spørreskjemaundersøkelse. Rapport med resultater fra undersøkelsen vedlegges til orientering.

Bydelsdirektørens forslag til vedtak

Rapport fra brukerundersøkelse i omsorg+ 2014, tas til orientering.

Tove Stien / s
bydelsdirektør

Jatinder Sharma / s
avdelingssjef

Vedlegg: [Rapport fra brukerundersøkelse i omsorg+ 2014](#)

Sak 202/14 Abildsø sykehjem, avd. Østensjø - rapport fra uanmeldt tilsyn 27.06.2014

Arkivsak: 201200223

Arkivkode: 240.4

Saksbehandler: Else-Berit Momrak

Saksgang	Møtedato	Saknr
Omsorgskomite	10.11.14	75/14
Råd for funksjonshemmede	11.11.14	55/14
Bydelsutvalget	17.11.14	202/14

Tidligere vedtak i saken:

Vedtak fra tidligere behandling(er) mangler.

ABILDSØ SYKEHJEM, AVD. ØSTENSJØ - RAPPORT FRA UANMELDT TILSYN 27.06.2014

Saksframstilling

Vedlagt oversendes rapport fra uanmeldt tilsyn ved Abildsø sykehjem, avd. Østensjø 27.06.2014. Tilsynsrapporten er mottatt i bydelsadministrasjonen 02.07.2014.

Sykehjemsetatens uttalelse er mottatt 29.11.2014 og vedlagt saken.

Bydelsdirektøren har ingen kommentarer til rapporten.

Bydelsdirektørens forslag til vedtak

Rapport fra uanmeldt tilsyn ved Abildsø sykehjem, avd. Østensjø, og Sykehjemsetatens uttalelse tas til orientering.

Tove Stien /s
bydelsdirektør

Jatinder Sharma /s
avdelingssjef

Vedlegg:

[Rapport](#)

[Brev fra SYE](#)

Sak 203/14 Kunngjøring om offentlig ettersyn

Detaljregulering- Oppsalveien 20

Arkivsak: 201200641

Arkivkode: 512

Saksbehandler: Eigil Lunden

Saksgang	Møtedato	Saknr
Bydelsutvikling, Miljø- og Kulturkomite	10.11.14	88/14
Bydelsutvalget	17.11.14	203/14

Tidligere vedtak i saken:

Vedtak fra tidligere behandling(er) mangler.

KUNNGJØRING OM OFFENTLIG ETTERSYN DETALJREGULERING- OPPSALVEIEN 20

Bakgrunn:

Det vises til kunngjøring om offentlig ettersyn Detaljregulering- Oppsalveien 20 fra Plan- og bygningsetaten.

Eventuelle bemerkninger til planforslaget må sendes innen 17.11.2014. Bydelen har fått utsatt svarfristen til 18.11.2014

[Lenke til saksinnsyn med sakens dokumenter hos Pbe:](#)

Plan- og bygningsetaten anbefaler ikke planforslaget, og stiller eget alternativ.

Saksframstilling:

Sammendrag:

Saken ble sendt inn som planinitiativ i 2012. Forslaget har siden den gang skiftet arkitekter og eiere. Forslaget er endret etter forhåndsvarsling. Planområdet ligger sentralt til på Oppsal med nærhet til offentlig transport og butikker ved Oppsal senter som er under utvikling. Planforslaget legger opp til 10 rekkehus på vestre del av planområdet og 99 leiligheter, fordelt på 2 lameller på 4-6 etasjer og et 8 etg punkthus som samler seg rundt et gårdstun i nordøst. BRA er 13595m². inkludert balkonger, parkering på bakkeplan, mindre overdekning for sykler, tekniske rom på tak og renovasjonsarealer. Temaer i prosessen har vært utnyttelse, typologi, plassering av bebyggelse, landskapet og forhold til nabobebyggelse. Det har i Mulighetsstudie for Oppsal utarbeidet av Plan- og bygningsetaten vært et ønske om at Oppsal gård kunne bli en lokal møteplass. Plan- og bygningsetatens alternativ viser hvordan en barnehage og uteplass kan fungere som lokal møteplass for Oppsal. Det har kommet flere innspill om å tilrettelegge for en barnehage i planforslaget, men forslagstiller mener dette vil være vanskelig å la seg gjøre. Naboer har ytret bekymring for de viste forslagenes byggehøyder, trafikk og plassering.

Bu vedtak av 17.02.2014, oversendt 25.02.2014.

Bydelsutvalget i Bydel Østensjø har i sitt møte 17.02.2014 behandlet sak 18/14 «Utbygging på Oppsal gård». Følgende vedtak er fattet:

«Det vises til referat mellom forslagsstiller og Plan- og bygningsetaten ref.nr: 201214184-49 vedrørende utbygging på Oppsal gård, Oppsalveien 20. Bydel Østensjø registrer at prosjektet

er i ferd med å utvikle seg langt bort fra det som ble forelagt bydelsutvalget ved varsel om oppstart. Bydelen mener at prosjektet er i ferd med å ta en form som er i strid med hva bydelen ønsker for området. Gjennom Tankesmie for Oppsal og den tilhørende Mulighetsstudie for Oppsal har Bydel Østensjø gitt tydelig uttrykk for hva som er ønsket utvikling for dette området. Blokkbebyggelse i over 60 meters lengde med 5-8 etasjers høyde er ikke det bydelen ønsker i dette området. I forslagsstillers beskrivelse av planforslaget (se Underlag til dialogmøte 4) er det lagt ved landskapsnitt. Bydelen ber Plan- og bygningsetaten kreve utarbeidet nye landskapsnitt da de som foreligger ikke tegner et riktig bilde av virkeligheten. Landskapsnittene som forslagsstiller har utarbeidet fremstiller høyden på eksisterende småhus som omkranses av prosjektet feilaktig og betydelig høyere enn hva som er realiteten. I tillegg fremstilles særlig vestre del av prosjektet (mot Oppsal terrasse) med et betydelig lavere terreng enn hva som er realiteten. Faktum er at vestre del av prosjektets tomt ligger vesentlig høyere enn grunnen til eksisterende småhus. Planlagt bebyggelse i vest vil således i realiteten bli betydelig mer dominerende enn skissert og målet om fallende høyde mot Østensjøvannet oppnås ikke. Den faktiske situasjon er at småhusene ligger nede i et søkk. Det vil være utfordrende nok å tilpasse nye bygninger øst for eksisterende småhus på bare 2-4 etasjer til eksisterende bebyggelse i området på en tilfredsstillende måte. Bydelen stiller seg forøvrig undrende til om veisystemet har kapasitet til den utbyggingen som forslagstiller ser for seg for området. Trafikksituasjonen på Oppsal, og særlig Oppsalveien er allerede svært utfordrende.

Det åpnes i referatet opp for at Plan- og bygningsetaten kan utarbeide et eget alternativ. Bydel Østensjø har i liten grad sett at arbeidet med Tankesmie for Oppsal og Mulighetsstudie for Oppsal faktisk har blitt tatt til følge. Det forventes derfor at Plan- og bygningsetaten viser lojalitet til egen plan for området og igangsetter utarbeidelse av et eget alternativ. Bydelen ber om dette alternativet foreligger når bydelsutvalget får saken til uttalelse på offentlig ettersyn. Det bes om at mulighetene for barnehage utredes i etatens alternativ.»

Forslagsstillers tilsvare: Bydel Østensjø, BU-vedtak 25.02.14

I høringsutkastet til ny kommuneplan for Oslo er Oppsal uthevet som «Prioritert stasjonsnært område» hvilket underbygger kommunens strategi og ønske om en bærekraftig utvikling langs kollektivåre.

Innspillet fra bydelen er basert på prosessmaterialet fra dialogen med kommunen, hvilket ikke er ferdig bearbeidet. Faktiske snitt med korrekte høyder på både nytt og eksisterende vil vedlegges planforslaget når dette er ferdigstilt og klart til innsending. Trafikkforhold er undersøkt i trafikkanalyse, som også vedlegges planforslaget. Økning i trafikk er innenfor veinettets kapasitet. Innspillet ber om at mulighetene for barnehage undersøkes. Dette er utført, og vurdert som lite gunstig ift oppdeling av uteområdet, og særlig med tanke på trafikkforhold, særlig siden eksisterende barnehage, med dets henting og levering, ligger på motsatt side av veien fra planområdet

Plan- og bygningsetatens kommentar:

Plan- og bygningsetaten støtter bydel Østensjø sine uttalelser. Etaten viser også til brev 03.03.2014 fra Byrådsavdelingen for kunnskap om utdanning, som også ønsker at barnehage vurderes i prosjektet. Nye snitt er vedlagt.

Forslagsstillers planforslag, alternativ1:

Dagens uregulerte tomt og 2,5 daa fra reguleringsplan S-2108,8,4.1975 omreguleres til en samlet boligregulering. Eksisterende bebyggelse rives. Nye boliger vil utgjøre 13595m², inkl. balkonger, parkering på bakkeplan, mindre overdekning for sykler, tekniske rom på tak og

renovasjonsarealer. Byggehøyder varierer fra 4-8 etasjer. Boligene er fordelt på 99 leiligheter i øst på planområdet og 10 rekkehus i vest. Utnyttelse: BRA= 110 %. Hoveddel av parkering legges under bakken, med parkering for rekkehusene på terreng i vest.

Trafikkforhold (side 29):

Med i overkant av 110 nye boliger vil det bli noe mere bilkjøring i området.

Trafikksikkerhetsmessig vil derimot situasjonen bedres, da parkeringen for leilighetsprosjektet i sin helhet legges under bakken og avkjørsel fra Oppsalveien forbedres fra dagens parallelle innkjørselsvei til vinkelrett innkjøring til P-kjeller. Det vil ikke være behov for oppgraderinger i vegnettet ved utbygging av planområdet. Ekstern trafikkanalyse (se vedlegg Trafikkanalyse) viser at gjennomføring av planforslaget forventes å gi marginal økning i forhold til trafikkavvikling, dog innenfor veiens ÅDT kapasitet.

Vurdering av mulighet for barnehage (side 49):

Landskapsarkitekt har utarbeidet en utredning for å se på ulike alternativer for barnehage på tomten. For samtlige alternativer av innpassing av barnehage er de negative ringvirkninger vurdert som for store. Det er da tatt hensyn til utearealer, bokvalitet, støyvirkning og trafikksikkerhet, med særlig fokus på dagens trafikk til eksisterende barnehager sør og nord for planområdet. Storparten av planlagte enheter er tenkt som leiligheter med yngre seniorer 55+ som hovedmålgruppe og utgjør dermed ikke en vesentlig påvirkning på barnehagedekningen i nærområdet (se også punkt om *Bokvalitet*), men spredt utover de områder beboere flytter fra.

Verneinteresser side 28):

Det er i kartunderlag avmerket en gravhaug på den sørlige delen av planområdet, hvilket Byantikvar også har varslet om i innspill. Det er gjennom utgraving april 2014 vist at det ikke finnes kulturminner her, og det er dermed ikke aktuelt med båndlegging av området.

Utdrag av Plan og bygningsetatens foreløpige vurdering av planforslaget (side 66):

Kommuneplan 2030: Ble lagt ut på offentlig ettersyn 11.02.2014.

Kommuneplanen viser Oppsal t-banestasjon som prioritert stasjonsnære områder, hvor høy areal utnyttelse vurderes.

Planforslagets rolle i utvikling av Oppsal området: Plan- og bygningsetaten viser til Tankesmie Oppsal og etatens Mulighetsstudie Oppsal. *Mulighetsstudien Oppsal* er sendt til politisk behandling og er tenkt å ligge til grunn for behandling av innsendte reguleringsforslag, byggesaker og kommunens egne planer.

Begge dokumentene påpeker viktigheten med å etablere Oppsal Gård som møteplass for barn og unge med innslag av kultur. Etaten kan ikke se at dette er tilstrekkelig godt nok innarbeidet i planforslaget.

Planforslagets forhold til omgivelsene/naboene/landskapet: I *Område og prosessavklaring* ønsket etaten en «megler» mellom småhusene og lamellene i øst. Planforslaget tolker «megleren» som et uteareal. Etaten mener en «megler» må være noen fysisk, som for eksempel en avtrapping av bebyggelsen. Etaten var også usikker på om vestre delen av planområdet kunne bebygges. Etaten vurderer at planforslaget må omarbeides mot småhusene i vest og lamellene i øst mot turvei E-3. Småhusene ligger lavere i terrenget, og har sine primærfasader/lysinnslipp og uteareal mot planforslagets rekkehus og innkjøringsvei. Naboer i øst og vest vil få ettermiddagssol og bokvaliteten redusert. Forslagstiller ønsker å bevare kollen og følge landskapet i størst mulig grad, noe som er positivt. Dette brytes ved å plassere et punkthus på 8 etg. på tomtens høyeste punkt. I vest foreslås også et rekkehus med en høyere

gesims, noe som bryter byggehøydene til de andre rekkehusene. Etaten støtter Bydel Østensjø som er kritiske til lange fasader.

Etaten ønsker at fasadene brytes opp for å skape en åpnere situasjon for naboer i øst og bedre kontakt med turvei E-3. Se etatens stedsanalyse.

Plassering av bebyggelse, byggehøyder og bebyggelsesmønster: Etaten forstår isolert sett argumentet med å gjenspeile Oppsalhjemmets byggehøyder, men mener at man ikke kan sammenligne bolig og institusjon. Punkthuset på 8 etg. er plassert på tomtens høyeste del og vil derfor være enda tydeligere i landskapet. Dette ses tydelig på illustrasjon av fjernvirkning.

Foreslått boliglamell i øst vil blokkere sol og utsiktsforhold for naboene i Oppsalveien 24-26. Oppsalveien 24-26 ligger lavere i terrenget enn planforslaget. Bygget rehabiliteres med påbygg på 2 etasjer. Etaten mener at foreslått boliglamell mot Oppsalveien 24-26 bør åpnes opp/ deles opp mot turvei E-3, slik at naboene ikke mister for mye utsikt og sollys, noe som reduserer deres bokvalitet. Foreslått boliglamell i sør må eventuelt også brytes opp for å skape en åpnere struktur. Etaten er positiv til en avstand til naboen, men det må oppnås en likevekt mellom vest og øst.

Etaten mener det er uheldig at nye rekkehus har innkjøring og parkering rett foran småhusenes hager. Det bør sikres i reguleringsbestemmelser at det opparbeides en grønn buffersone mellom veiareal og småhusene sine hager. Bebyggelsen skal samlet sett følge det stigende landskapet, og være et prosjekt som glir inn i landskapet og hensyntar fjernvirkning, naboer og turvei.

Bomiljø: *I Område og prosessavklaring*, ønsket etaten å videreføre det familieorienterte bomiljø på vestsiden av planområdet. Planforslaget Alt 1 foreslår å tilrettelegge for 55+ beboere. Etaten viser til planforslag for Oppsal senter hvor leilighetene er rettet mot det åpne markedet, men vil bli tilpasset eldre og bevegelseshemmede. Det er derfor viktig å sikre at nye boliger i området ivaretar flere brukergrupper.

Med nærhet til barnehager og skoler mener Plan- og bygningsetaten at Oppsalveien 20, kan videreføre det eksisterende bomiljø på vestsiden av planområdet, blandet med 55+ leiligheter. En ny barnehage og møteplassen vil være naturlig møteplass for området, noe *Mulighetsstudie for Oppsal* også foreslår.

Utearealer: Plan- og bygningsetaten er positive til de viste utearealene for boligene. Å bevare «frukthagen i sør» tilfører ekstra kvaliteter til prosjektet. De viste lekearealene, som basketballbane, vippedyr, og andre lekelementer vil oppfordre flere til å bruke planområdet, noe etaten er positiv til. Dette og forslaget om å etablere parsellhager er ikke sikret i reguleringsbestemmelsene. Den pågående reguleringen av Oppsal Senter, legger ikke opp til mye uteareal pr leilighet. Det blir derfor enda viktigere å tilrettelegge for barnehage og møteplass som tilbyr andre sosialiseringmuligheter enn Oppsal senter.

Sol og skyggediagram: Plan- og bygningsetaten anbefaler at det sørligste rekkehuset reduserer sin byggehøyde med 1 etg, for å redusere skyggeeffekten på «frukthagen», se soldiagram 21. juni. Plan- og bygningsetaten mener at ved å dele opp foreslått boliglamell i øst, vil naboene i Oppsalveien 24-26, kunne få bedre solforhold og utsikt. Se etatens illustrasjoner.

Foreløpige konklusjon:

Mulighetsstudie Oppsal sin visjon for Oppsal gård er ikke godt nok innarbeidet i forslaget. For å ivareta eksisterende bokvaliteter i øst og vest bør et fremtidig prosjekt ha en åpnere bebyggelsesstruktur. Bydel Østensjø sitt innspill om å bryte opp fasader mot turvei E-3 må også innarbeides før evt. Plan- og bygningsetaten kan anbefale planforslaget.

Plan- og bygningsetatens forslag, alternativ 2 (side 68):

Hensikten med forslaget

Hensikten med forslaget er å tilrettelegge for boligutvikling av Oppsalveien 20.

Planforslaget innebærer også innpassing av en 4 avdelingsbarnehage og møteplass.

Etaten påpeker at illustrasjonene for Alt 2 viser en mulig utbygging iht den foreslåtte reguleringsplanen i Alt 2. Bruksareal og høyder på byggene er fastsatt i kart og bestemmelser. Utformingene av byggene vil muligens forandres, men antall m² vil være likt. Det er derfor viktig at en leser kart og bestemmelser sammen. Illustrasjonene kan leses som skisser.

Planforslaget (Ulikheter fra Alt 1)

Plan- og bygningsetaten, Alt 2:

- Planområdet er nå delt opp i. – *Rekkehus - Barnehage- Rekkehus/spredt bebyggelse.*
- Bebyggelsen er harmonisert i det stigende landskapet, med høyeste byggehøyder lagt mot Oppsalveien. Bebyggelsen stiger fra 3 etg (+ underetasje) i vest til 7 etg i øst.
- Alt 2 har en større avstand fra småhusene enn Alt 1. Alt 2 legger opp til en annen boligtype, herunder rekkehus/ leiligheter som er smalere enn blokkbebyggelse i alt 1.
- Alt 2 inkluderer en 4 avdelingsbarnehage. Barnehagen etableres i hovedhuset og i ny bebyggelse.
- Alt 2 skaper større åpenhet mellom planområdet, turvei 3 og eksisterende lamellbebyggelse i øst.
- Flere vestvendte uteplasser, og bedre sol og utsiktsforhold for naboer i øst.
- Lagt til rette for en blandet bruk av planområdet med barnehage og flere rekkehus/ leiligheter.

Konsekvenser av Alt 2 (side 72):

Overordnende føringer: Alternativ 2 vurderes å være i tråd med overordnede planer og føringer. Etaten har videreført *Mulighetsstudie Oppsal* og *Tankesmie Oppsal* ønske om møteplass for området. Etaten har ikke regulert inn en offentlig møteplass, men mener barnehagen og flere familievennlige leiligheter vil kunne tilføye planområdet en blandet bruk og være et naturlig samlingspunkt for området. I Hovedhuset.” Åpner alt 2 for formål som barnehage, kultur og bevertning for å kunne tilrettelegge for en blandet bruk av utearealene og huset.

Utnyttelse: Etaten ser at det vil være vanskelig å oppnå samme utnyttelse som Alt 1 uten å gå på bekostning av bokvalitet. Plan- og bygningsetaten vurderer at utnyttelse i alt 2 kan forsvares på bakgrunn av innpassing av barnehage og en lokal møteplass, en åpnere og lavere struktur for å ivareta hensyn til bokvaliteten til naboer i øst. Lavere byggehøyde mot småhusene og flere avtrappinger for å bryte opp volumene for å dempe fjern og nærvirkning. Plan og bygningsetaten vil etter offentlig ettersyn utforme en reguleringsbestemmelse som omhandler leilighetsfordeling.

Barn og unges interesser:

Alternativ 2 legger til rette for en 4 avdelingsbarnehage og flere familievennlige leiligheter.

Etaten mener derfor at Alt 2 ivaretar barn og unges interesser i større grad enn Alt 1.

Barnehagen er knyttet opp mot turvei E-3. dette vil medføre at det tilrettelegges for en sikrere vei inn og ut av barnehagen.

Trafikkforhold: Alt 2 legger opp til en lavere utnyttelse, noe som vil skape mindre trafikk og p-plasser. Formåls grensen for p-kjeller er justert i Alt 2, da det foreslås en lavere utnyttelse. Etaten har ikke foretatt noen vurdering av hvor mye trafikk en barnehage vil generere.

Estetikk: Alt 2 har flere åpninger i bebyggelsen og et mer dempet fargeuttrykk. De øverste etasjene på alle bygg skal tilbaketrekkes for å dempe volumene mot naboer, turvei, og hovedhuset, samt skape en bedre fjernvirkning. Balkongene er redusert til 1,8 m av hensyn til naboer og fjernvirkning. Bygningskroppene varierer fra 10-14 m dype. Etaten vil etter offentlig ettersyn foreslå en reguleringsbestemmelse som sikrer at det oppnås inntrekkninger og avtrapninger i bebyggelsen.

Sol og skyggeforhold:

Alt 2 vil skape bedre utsiktsforhold for Oppsalveien 24-26. Solforholdene vil også være noe bedre i Alt 2 grunnet at bebyggelsen nå er mer oppdelt, men etaten ser at høyeste bygg i Alt 2, vil skyggelegge deler av uteområdene til Oppsalveien 24-26 på ettermiddagen. Etaten har redusert byggehøyden på foreslåtte rekkehus i vest, for å bedre solforholdene til naboer og den fremtidige barnehagens uteareal.

Utearealer:

Plan- og bygningsetaten mener Alt 2 oppfyller krav om at 50% av utearealene i 5 timer 1. mai skal ha sol. Etaten har ikke regnet takterrasser eller balkonger i utearealene i sitt forslag. Krav til SFUA med 80% på bakken oppfylles.

Eksisterende vegetasjon

Det finnes tre store trær i planområdet (gnr/bnr 146/1 og 146/528) som er registrert i FBK. Trærne er vist på reguleringskart.

Administrasjonens vurderinger:

Plan- og bygningsetatens forslag, alternativ 2, ivaretar bygging av en 4-avdelings barnehage, og foreslår rekkehusbebyggelse/spredt bebyggelse som følger stigningen i terrenget på en bedre måte

enn alternativ 1. Byggehøydene stiger fra 3 etasjer (+ underetasje) i vest og helt opp til 7 etasjer i øst.

Alternativet har større avstand til eksisterende småhusbebyggelse, samt flere åpninger i bebyggelsen og et mer dempet fargeuttrykk. De øverste etasjene på alle bygg skal tilbaketrekkes for å dempe volumene mot naboer, turvei, og hovedhuset, samt skape en bedre fjernvirkning.

Planforslaget har flere vestvendte uteplasser, og vil gi bedre sol- og utsiktsforhold for eksisterende bebyggelse i Oppsalveien 24-26.

Alternativet har lavere utnyttelse og vil generere mindre trafikk enn alternativ 1.

Etaten har tidligere ikke anbefalt byggehøyder på mer enn 3 etasjer. De har heller ikke vært sikre på hvorvidt vestre del av planområdet (Felt B1) bør bygges, men vurdert om dette området muligens kan innlemmes som uteareal for fremtidige boliger noe som kan gi høyere utnyttelse på østre del av planområdet. Etaten viser også til Byantikvarens innspill om hensyns soner på den vestre delen. (dok33 i saksinnsyn).

Det er ikke påvist kulturminner her ved utgraving utført april 2014, og det er dermed ikke aktuelt med båndlegging av området.

Plan- og bygningsetatens forslag, alternativ 2, har langt flere positive elementer enn forslagsstillers alternativ 1, men med byggehøyder på inntil 7 etasjer, kan ikke Bydel Østensjø anbefale at planforslaget videreføres.

Bydelsdirektørens forslag til vedtak

Det vises til kunngjøring om offentlig ettersyn av planforslag for Oppsalveien 20.

Bydel Østensjø viser til Bydelsutvalgsvedtak av 17.02.2014 og anbefaler ikke forslagsstillers planforslag, alternativ 1.

Plan- og bygningsetatens forslag, alternativ 2, har langt flere positive elementer enn forslagsstillers alternativ 1, men med byggehøyder på inntil 7 etasjer, kan ikke Bydel Østensjø anbefale at planforslaget videreføres.

Tove Stien /s
bydelsdirektør

Kari Bjørneboes /s
bydelsoverlege

[Vedlegg](#)

Sak 204/14 Suppleringsvalg for Arbeiderpartiets gruppe i bydelsutvalget

Arkivsak: 201200166

Arkivkode: 026.1

Saksbehandler: Therese Lundstedt

Saksgang

Bydelsutvalget

Møtedato

17.11.14

Saknr

204/14

SUPPLERINGSVALG FOR ARBEIDERPARTIETS GRUPPE I BYDELSUTVALGET

Bakgrunn:

Som følge av Pål Einar Røch Johansens (A) uttreden av bydelsutvalget grunnet flytting (BU-sak 186/14), rykket 1. varamedlem av bydelsutvalget, Mads Jørgen Lindahl (A) opp som medlem.

Saksframstilling:

Etter Mads Jørgen Lindahls (A) opprykk, har Arbeiderpartiets gruppe ifølge valgoppgjøret og kandidatlisten etter kommunestyre- og bydelsvalget 2011 benyttet samtlige kandidater på sin liste til bydelsutvalget. Det må derfor foretas et suppleringsvalg. Valgloven § 14-2(3) sier følgende om suppleringsvalg:

«Er antallet av vararepresentanter eller av en gruppes vararepresentanter blitt utilstrekkelig, og forholdet ikke kan avhjelpes ved nytt valgoppgjør etter annet ledd, kan vedkommende gruppe selv utpeke den som skal rykke inn på den ledige vararepresentantplassen. Gruppen underretter deretter fylkesvalgstyret eller valgstyret, som velger vedkommende som vararepresentant dersom valgbarhetsvilkårene er oppfylt».

Med bakgrunn i ovennevnte bes om at Arbeiderpartiets gruppe utpeker den personen som skal tre inn som 9. varamedlem av bydelsutvalget. Vedkommende må være valgbar, jfr. kommuneloven § 14.

Bydelsdirektørens forslag til vedtak

Bydelsutvalget utpeker _____ som 9. varamedlem for Arbeiderpartiets gruppe i bydelsutvalget i Bydel Østensjø.

Tove Stien /s
bydelsdirektør

Therese Kloumann Lundstedt /s
BU-sekretær

Sak 205/14 Endringer i Sosialistisk Venstrepartis gruppe med innvirkning for komite og utvalg

Arkivsak: 201200166

Arkivkode: 026.1

Saksbehandler: Therese Lundstedt

Saksgang

Bydelsutvalget

Møtedato

17.11.14

Saknr

205/14

ENDRINGER I SOSIALISTISK VENSTREPARTIS GRUPPE MED INNVIRKNING FOR KOMITE OG UTVALG

Bakgrunn:

Det er i e-post 16.10.2014 fra Hanne Eldby (SV) meldt inn behov for endringer i Sosialistisk Venstrepartis (SV) gruppe. Bakgrunnen er at følgende representanter har flyttet ut av bydelen (jfr. kommuneloven § 15.1): Susanne Eliassen (SV), Solveig Tesdal (SV) og Benjamin Larsen (SV).

Saksframstilling:

Ovennevnte representanter har innehatt følgende politiske verv i bydelen:

Susanne Eliassen (SV):

- 3. varamedlem i bydelsutvalget
- 1. varamedlem i omsorgskomiteen
- varamedlem i samarbeidsutvalget ved Fuglemyra barnehage

Solveig Tesdal (SV):

- 4. varamedlem i bydelsutvalget
- 1. varamedlem i oppvekstkomiteen

Benjamin Larsen (SV):

- varamedlem i samarbeidsutvalget ved Bogerud gård barnehage.

Konsekvens:

Som følge av at to av SVs varamedlemmer i bydelsutvalget trer ut, må valgstyret foreta nytt valgoppgjør (jfr. valgloven 14-2 annet ledd). Under forutsetning om fortsatt valgbarhet og ut fra valgresultatet i 2011, rykker Silje Eriksen (SV) og Ane Fidjestøl (SV) opp som hhv. 3. og 4. varamedlem i bydelsutvalget fra SVs gruppe.

Videre må bydelsutvalget foreta følgende nyoppnevninger:

- nytt varamedlem i omsorgskomiteen
- nytt varamedlem i oppvekstkomiteen
- nytt varamedlem i samarbeidsutvalget ved Fuglemyra barnehage
- nytt varamedlem i samarbeidsutvalget ved Bogerud gård barnehage

Bydelsdirektørens forslag til vedtak

1. Bydelsutvalget tar til orientering at Susanne Eliassen (SV) og Solveig Tesdal (SV) ikke lenger er folkeregistrert som bosatt i bydelen.
2. Bydelsutvalget ber valgstyret om å foreta nytt valgoppgjør for Sosialistisk Venstrepartis gruppe, da partiet etter Susanne Eliassens (SV) og Solveig Tesdals (SV) uttreden, mangler to varamedlemmer til bydelsutvalget.
3. Bydelsutvalget oppnevner _____ som nytt varamedlem i omsorgskomiteen etter Susanne Eliassen (SV)
4. Bydelsutvalget oppnevner _____ som nytt varamedlem i samarbeidsutvalget ved Fuglemyra barnehage etter Susanne Eliassen (SV)
5. Bydelsutvalget oppnevner _____ som nytt varamedlem i oppvekstkomiteen etter Solveig Tesdal (SV).
6. Bydelsutvalget oppnevner _____ som nytt varamedlem i samarbeidsutvalget ved Bogerud gård barnehage etter Benjamin Larsen (SV).

Tove Stien /s
bydelsdirektør

Therese Kloumann Lundstedt /s
BU-sekretær

Sak 206/14 Endring i representasjon i oppvekstkomiteen

Arkivsak: 201200166

Arkivkode: 026.1

Saksbehandler: Therese Lundstedt

Saksgang	Møtedato	Saknr
Bydelsutvalget	17.11.14	206/14

ENDRING I REPRESENTASJON I OPPVEKSTKOMITEEN

Bydelsutvalget fattet følgende vedtak i sitt møte 20.10.2014, sak 182/14:

«Saken utsettes til neste møte».

Bakgrunn:

Bydelsutvalget behandlet i møtet 15.09.2014, sak 145/14, «Endring i Høyres gruppe med innvirkning for komite og utvalg». Følgende vedtak ble fattet, pkt. 3:

«Bydelsutvalget oppnevner Anne Lise Haugstad (H) som 2. varamedlem fra Høyres gruppe i OVK etter Cristina Vendelsen (H)».

Saksframstilling:

Det viser seg i ettertid at Anne Lise Haugstad (H) allerede sitter som varamedlem (1. varamedlem) i bydelens oppvekstkomite. Bydelsutvalget må derfor oppnevne nytt 2. varamedlem fra Høyres gruppe i komiteen etter Cristina Vendelsen (H).

Bydelsdirektørens forslag til vedtak

Bydelsutvalget oppnevner _____ som 2. varamedlem fra Høyres gruppe i oppvekstkomiteen (OVK) etter Cristina Vendelsen (H).

Tove Stien /s
bydelsdirektør

Therese Kloumann Lundstedt /s
BU-sekretær

Sak 207/14 Møteplan 2015 for bydelsutvalget, arbeidsutvalget og komiteer

Arkivsak: 201000808

Arkivkode: 026.0

Saksbehandler: Therese Lundstedt

Saksgang	Møtedato	Saknr
Arbeidsutvalget	03.11.14	35/14
Bydelsutvikling, Miljø- og Kulturkomite	10.11.14	89/14
Eldrerådet	10.11.14	64/14
Omsorgskomite	10.11.14	74/14
Oppvekstkomite	10.11.14	88/14
Ungdomsrådet	10.11.14	55/14
Råd for funksjonshemmede	11.11.14	56/14
Bydelsutvalget	17.11.14	207/14

Tidligere vedtak i saken:

Vedtak fra tidligere behandling(er) mangler.

MØTEPLAN 2015 FOR BYDELSUTVALGET, ARBEIDSUTVALGET OG KOMITEER

Saksframstilling:

Forslag til møteplan for bydelsutvalget, arbeidsutvalget og komiteer følger den samme møtестrukturen som i 2014.

For første ordinære møterekke i vårhalvåret, foreslås det start med arbeidsutvalget 09.02.2015.
For første ordinære møterekke høsthalvåret foreslås det start med arbeidsutvalget 31.08.2015.

Tidspunkt for budsjettseminar fastsettes i forbindelse med behandling av fremdriftsplan for bydelens budsjettarbeid for budsjett 2016.

Bydelsdirektøren legger i denne saken ikke frem forslag til møteplan for rådene, men forutsetter at disse selv tilpasser sine møteplaner i forhold til den øvrige politiske saksbehandling i bydelen.

Bydelsdirektørens forslag til vedtak

1. Følgende møteplan for bydelsutvalg, arbeidsutvalg og komiteer i 2015 vedtas:

Vår 2015

Møterekke 1		Møterekke 2		Møterekke 3		Møterekke 4	
AU	09.02.2015	AU	09.03.2015	AU	27.04.2015	AU	01.06.2015
Komiteer	16.02.2015	Komiteer	16.03.2015	Komiteer	04.05.2015	Komiteer	08.06.2015
BU	23.02.2015	BU	23.03.2015	BU	11.05.2015	BU	15.06.2015

Høst 2015

Møterekke 5		Møterekke 6		Møterekke 7		Møterekke 8	
AU	31.08.2015	AU	05.10.2015	AU	02.11.2015	AU	30.11.2015
Komiteer	07.09.2015	Komiteer	12.10.2015	Komiteer	09.11.2015	Komiteer	07.12.2015
BU	15.09.2015	BU	19.10.2015	BU	16.11.2015	BU	14.12.2015

Det gjøres oppmerksom på at BU-møtet i september foreslås satt til *tirsdag* 15.09.2015. Dette, da mandag 14.09.2015 er valgdag for kommunestyre- og fylkestingsvalget.

2. Møtetidspunkt for arbeidsutvalget, bydelsutvalget og komiteer videreføres slik de har vært i 2014.

Tove Stien /s
bydelsdirektør

Åse Merete Ternå /s
avdelingssjef